滿洲報

(第三種郵便物認可大正十一年七月廿四日) 發行人 西片朝三 編輯人 金念曾 印刷人 金藝章

(本紙價目) 每份現大洋五分 每月現大洋一圓一角 三個月現大洋三圓二角 六個月現大洋六圓二角 全年現大洋十二圓 郵費先惠郵票不收 (廣告刊資) 一行十二字起碼刊資一日每行現大洋一圓 特別及長期者另議

大連市山縣通一四二番地 發行所 中日合辦 滿洲報社 電話 (編輯部)(長)七五一三番 (經理部)四〇三四番 振替貯金口座(大連)三一七三番

THE MAN CHOU PAO SHE 142 Yamagatadori, Dairen, Manchuria.

昭和三年十二月九日

國府公布海關新稅則 以一年為有効之期間 實行關稅自主之先聲

政府七日發表命令如左 茲制定中華民國海關輸入稅則特行公布 中華民國海關輸入稅則於中華民國十八年二月一日施行有効期間為一年 但關於細目尚未發表(八日南京專電)

七日國務會議通過中華民國海關輸入新稅則由民國十八年二月一日實行以一年為有効期間行將實行關稅自主矣(八日上海專電)

國府關稅宣言 日總領事拒絕收受

日本總領事對於六日由外交部所送之關稅自主宣言及新稅率表謂現尚在交涉之中竟拒絕受理(八日上海專電)

國府送與日領之關稅宣言竟被拒受退回因之排日空氣將愈形濃厚已有高唱目下宋矢交涉之關稅問題應斷然中止並縱成立協定亦不能承認者是以圖滿進行中之宋矢交涉前途又復不安矣(八日上海又電)

中義中比兩約 議決加以正修 中央外交委會討論結果

國府外部近來着着向列國進行改約但內部仍不斷反對今週之中央政治會議行將決議批准之比意兩約竟無期緩期更附諸外委會再審其成行頗堪注目云(八日上海專電)

又電、政府五日之外委會對蔡元培張人傑等提出之中比中意商約之追認關於土地買入內地雜居及至民國十九年一月一日撤廢治外法權等之臨時辦法竟有反對論調結局決議加以修正(八日南京電)

分會委員 何方就職

何其鞏方振武七日午前十時就任北平政治分會委員(八日北平專電)

招商局已全歸民營

南京招商局已改共半官半民之舊觀紳粹歸為民營實權已歸浙江財閥之手矣(八日南京專電)

朱光沐赴寧 胡若愚暫緩 胡在津所談

天津訊、頃訪胡若愚於英租界私宅、朱光沐張宣亦在、據胡談一星期后偕朱赴平、

中日關稅問題 事實殆已解決 傳聞之內容大略

宋矢七日午前後連晤兩次仍接洽關稅問題事實上殆已全部解決今祇議其協約形式及手續耳即兩國交換關稅條約乎抑祇交換文書而已乎之問題也夫關稅條約乃通商條約之一部故必須公使或與當官簽印因之相傳北平公使館參事官有南下說然實際或由宋矢兩氏交換文書即行解決亦未可知又中日關稅解決案之內容因華方關於外交問題有內政關係遂附諸秘密但援探聞得大致如左

一、華方極力欲祇忌西原借款但日本將西原借款之主要部分包含於一般不確實債務中卒使債還保障成功

二、裁厘華方未言確期乃以務必努力速裁而解決

三、華方最初主張由一般稅收中撥籌償還不確實債務償還資金結局被指定由新稅率增收之關稅償還(八日上海專電)

宋矢再晤 仍未解決 宋向政府請示

矢田總領事七日午前十時又會宋子文接洽二小時仍未解決宋氏又向政府請示其內容仍極秘密云(八日上海專電)

中日關約 內容傳說 各地黨部反對

南京報紙中日關約九日行將發字內容為華方於民國十八年度先償還西原借欵五百萬元十九二十兩年還七百萬元廿一年以下俟關稅收入之漸增而增額等情各地黨部猛然開始反對政府當此將開第三次代表大會時頗處於為難地步云(八日南京專電)

要求發表 中日交涉 反對秘密外交

從事排日宣傳週間運動之南京學生團向國民政府交付徵文要求發表中日交涉之結果反對秘密外交(八日南京專電)

編遣會內 蔣為會長 閻到即開會

全國編遣委員會內定蔣中正任會長、各集團總司令、參謀總長、軍事參議院長、訓練總監、軍政部長、及中委三人至五人及其他與軍事有特別關係者為委員、閻錫山到寧後可開會

朱傳京視察黨務、彼暫不南下、東省習黨人員一週后去京、奉因破獲共產機關對學潮取慎重、哈埠案有傷無死謠傳不確、又謂東省環境困難將已深知、一切待國府主持與輿論指導、故盼望國府鞏固之心綦切

明年開建國 紀念博覽會

上海訊中政會議決十八年開中華民國建國紀念博覽會

皖人請調開樊部

南京訊、徽五日皖七縣代表赴中央請願、將樊鍾秀調開、蔣(中正)親見

閻錫山在寧 行轅已備妥

南京訊、第三集團駐京辦公處因閻錫山日內到京、連日飭工修理上乘庵房屋為行轅刻已竣工此佈置一切

論說

內政須有專人

國家用人行政、官專任不宜兼理、專任則責成甚重、必能大有成功、兼理則有所推諉、未能遽然收效、滿清末葉、以迄民國初年、恒以一人而任若干要職、稍具才能者、尚不至有隳敗之虞、其材力薄弱、處處不及中人者、有不荒廢乃職者幾希矣、國府建設以來、對於從前之兼理說、大不謂然、茲聞閻氏入京、政府將使赴行政院內政部長之職、閻氏回晉之後、仍以次長代理、以皇皇內政部長、極關重要、乃命閻氏兼理、而又使次長代理兼理者、是何異虛懸斯職、以為不足輕重也、

閻錫山之治晉、十數年來、保境安民而無事、樸儉省分之稱道、早已膾炙人口、其擅長於國家政治、自不待問、政府當訓政時期、欲借重老成練達之閻氏、不必以職位相累、值有困難事件、一紙電文、商酌辦理可也、即不然令其將晉省之事、付於親近有才能者、稟承閻氏之意、謹慎為之、遂將閻氏邀入南京、諸事商行、可稱近水樓臺、如此勸駕、閻氏縱不欲就、責以內政為重、恐亦不獲而辭矣、

雖然、山西北平、地方遼濶、閻錫山氏之職守、亦不易輕移、此際閻在北方、實獨當一方面、其關係較比身留南京、更為重要、政府即有留閻駐京之思想、苟晉閻以北事為辭、又將如之何、君子愛人以德、不事姑息、吾願政府諸公、今後於用人一節、概以一人專一事、兼任代理、一併而取銷之、庶幾事能得人、人不廢職、國家政治前途、庶有豸焉、

更有進者、中國地輿廣大、民黨之中、固屬多才、而民黨以外、未必無一才也、前朝遺老、及鄉黨自好之士、恥與蠅營狗苟、朝秦暮楚之輩、競奔走者、不少概見、棄之如遺、恒以頑固自掩、設取開放主意、而不嚴格、以求一得之愚、安知不足以取法、若更責輸以民智、議與規章、日積月累、無難革面洗心、若以斯策登庸、使之替代各有方面之責者、不尤一舉兩得耶(知非)

中義商約全文 北平義使館發表

平訊、義太利公使華蕾、日下午七時由寧乘津浦路車回平四日下午二時、由該使館正式發表此次在寧締結之中義友好通商基本條約、與日前在平津各報所發載者稍有出入、本報為期正確、特將該約全文譯載如下

中華民國並義大利國、俱因咸欲鞏固兩國間幸有之睦誼並增進及固結彼此商業關係起見、為此決定先訂一友好通商條約、特派全權代表如左、大中華民國國民政府主席、特派外交部長王正廷、大義大利國君主特派大義大利國欽命駐華全權公使華蕾、兩國全權代表將所奉全權證書、互相校閱、均屬妥善、議定條約如下

第一條 兩締約國約定關於關稅及關係事項、彼此根據完全平等之原則、並根據此項原則約定關於此類事項、彼此完全以各本國之國內法規定之、兩締約國約定對於一切關稅問題及其關係事項此締約國在彼締約國領土內享受之待遇、不得次於任何他國享受之待遇、兩締約國在本國領土內不得有何藉口對於他方締約國人民貨物之進口及出口、向其徵收較高或異於本國人或任他國人民所完納之關稅內地稅或其他任何稅款、

第二欵 兩締約國人民在他方締約國領土內應受其締約國之法律及法院之管轄、但應有向法院陳訴之自由及便利為行使及防衛其權利、

第三條 兩締約國決定於最短期內根據完全平等、互尊主權、及兩國商業上無歧視之各原則、議定一通商航海條約

第四條 本條約用中義英三國文字合繕、遇有解釋兩歧之處、應以英文為準

第五條 本條約應於最短期內批准、自兩國政府互相通知批准之日起、本條約發生效力、為此兩全權代表將本條約兩份簽字蓋印、以昭信守、中華民國十七年十一月二十七日與西歷一九二八年十一月二十七日、在南京簽定、王正廷印、華蕾印

換文(附件第一號)

(甲)大中華民國國民政府外交部長王為照會事本部長茲以中華民國國民政府名義聲明中義兩國本日簽訂之條約其第二條於民國十九年一月一日起發生効力、在是日前中國政府與義國政府、訂定中國對於義國人民行使法權之詳細辦法、如該項辦法屆時尚未訂定、則中國與發訂華盛頓條約國、議定取消領事裁判權之後、定一日期、自該日期始、義國人民受中國法律及法院之管轄、但該日期、應於各該國一律適用、上述華盛頓條約國、係指一九二一年至一九二二年華盛頓會議時、直接參與討論太平洋及遠東問題之各國(中國除外)相應照請貴公使查照、右照會大義大利國欽命駐華全權公使華蕾、大中華民國十七年十一月二十七日王正廷印

(乙)大義國駐華全權公使華蕾為照復事、接准貴部長本日照會內開(同前文)等因本公使該於上開各節、聲明本國政府完全同意、相應照復貴部長查照為荷、須至照會者、右照會大中華民國外交部長王、西歷一九二八年十一月二十七日華蕾印

聲明書(附件第二號) 本部長茲聲明、除現已施行之法典及法律外、中華民國國民政府於民國十九年一月一日或是日以前、頒布民法商法、年月日、王正廷印

聲明書(附件第三號) 本部長茲以中華民國國民政府名義聲明、義國人民在中國停止享受領事裁判權、並兩國之關係達於完全平等地位、之後中國政府聽於中國人民於義國領土之任何區域內、享有居住營商及土地權、故允許義國人民在中國享有同樣權利、但仍得以法律及章程限制之、王正廷印

共同聲明書(附件第四號) 茲議定在中國之義國人民及在義國之中國人民應依照各所在國政府頒布之法律章程、完納各種稅款及徵收、但該項稅款及徵收、不得較高或異於他國人民所完納者、王正廷印、華蕾印

滇黔戰復起 范電粵告急

上海特訊、據粵電、范石生軍長自滇之縣急電粵省、謂頃得民明來函、龍雲忽下令動員、意欲攻黔、滇黔間將發生戰事、請即嚴電制止、以遏亂萌

奉吉黑省府委員假選

啓者東三省能否與國民政府合作、及其利害得失、此為另一問題、現在假設東三省與國民政府合作後、屆時奉吉黑三省省政府委員人選、東北三千萬之民意、究以何人為合格、此實為最有意義之問題、本報有鑒於此、用特舉行東三省政府委員假選、藉覘民意之所在、並引起閱者之興趣焉、茲擬定簡章如左

一、被選舉人須確有充任省政府委員之資格倘雖有資格而不甚著名請於另紙書其簡明之小史但著名人物可以省略

二、用無記名投票法每票每省至多選舉九人但不足九人亦可

三、投票自十一月一日開始、至十二月十五日止、逐日在本報發表、最後結果定於十二月十九日或二十日正式發表以得票最多之第一人兼充主席倘東三省與國府實行合作省府委員發表時、假選亦即日停止、翌日發表其結果

四、投票諸君倘有同時投票甚多每票被選舉人又屬相同即請將票紙釘成一疊祇在第一張寫被選舉人姓名每人若干票其餘各票不必填寫但仍須將票數寄足

五、投票者須於信面註明假選投票字樣倘有不貼郵票及郵票不足者本報概不收受郵局亦行廢棄、封口信件每封須貼郵票二分(日郵三錢)另口信件每封須貼郵票四分(日郵三錢)分量如果加重郵費亦須照加是為至要

六、倘閱本報發現假選票已經被剪時即請直接函告本社以憑辦理

注意 假選票紙登在消閒世界欄

投票諸君注意時限! 現距截止之期祇有七日

假選投票現距截止期限祇有七日屆時決不延期投票信件須於本月十五日以前付郵方為有効十六日以後付郵即失其効力(即來件所貼郵票須經郵局於十五日以前蓋印者有効十六日以後即無効)特此聲明

逐日累計之票數(發表之第卅四日)

奉天

姓名	票數
張學良	四四〇二二
于鳳至	三四六八一
袁金凱	三二七七五
胡若愚	三二三〇九
張振鷺	二八五一八
姚淑靜	二八一〇四
白崇禧	二七四四四
馮玉祥	二三八五八
李石曾	二三一四六
翟文選	二三一四五
楊宇霆	二二九二三
王毓桂	二〇六七五
張懷臆	二〇五九六
卲力子	一六五一三
沈鴻烈	一五〇二三
楊令茀	八一一三
馮庸	七一二八
朱慶瀾	六七七六
朱津筠	六三六八
高紀毅	五二五三
周淑清	四二三八
吳佩孚	四一三九
朱霽青	三五一三
林鶴皋	二六八三
邢士廉	二六六八
蔣介石	二五五五
鹿鍾麟	二五一八
宋慶齡	二五〇三
張作相	二四四八
方振武	二四一九
王家楨	二三八四
汪精衛	二二一五
蔡元培	二一八六
趙運琪	二〇五二
傅立魚	二〇〇五
吳仲賢	二〇〇〇
呂榮寰	二〇〇〇
吳稚暉	一八五八
臧式毅	一八三九

吉林

姓名	票數
張作相	三五四一九
翟文選	三三〇七三
鄒作華	三二八七九
胡若愚	三一三九五
張學良	三〇九七五
馮玉祥	二九五六三
莫德惠	二九〇五一
劉鳳竹	二八五七一
白崇禧	二五一八八
張煥相	二四九八三
劉哲	二二〇七六
富占魁	二一一〇一
趙雨時	一七八一四
朱津筠	一六二三四
周淑清	七六〇二
王維宙	七四一三
朱慶瀾	五九一二
姚淑靜	五五〇六
林鶴皋	四九八三
吳佩孚	四七三八
韓光第	四五九二
袁金凱	三四五三
王以哲	三三〇三
趙運琪	二七六三
傅作義	二五一六
商震	二三六一
呂榮寰	二三五九
鹿鍾麟	二三〇〇
何香凝	二二三一
孫科	二二一三
楊宇霆	二一八三
蔣介石	二一一八
宋慶齡	二一〇〇
方振武	二〇一〇
丁超	二〇〇一
宋子文	一九三四
閻錫山	一九〇〇
辛廣瑞	一七一八
趙憲章	一七一七

黑龍江

姓名	票數
朱慶瀾	三八六一八
萬福麟	三七八七八
白崇禧	三七〇三八
翟文選	三三七七八
朱光沐	三三二三三
萬國賓	三二七三九
張學良	三一〇九八
馮玉祥	三〇八六〇
常蔭槐	二九八六三
王樹常	二九二三八
韓麟春	二八九七八
潘景武	二〇二三七
欒楚傖	一六三三八
于右任	七一三五
鄭謙	五七三八
榮臻	五四三六
楊宇霆	五三八八
于鳳至	五二九四
吳佩孚	四八三二
蘇炳文	四五六四
李烈鈞	二九四八
林鶴皋	二八七八
吳稚暉	二八一六
于學忠	二八〇八
張作相	二六八八
張景惠	二六四八
袁金凱	二五一二
吳泰來	二四一三
喬方	二三五〇
傅作義	二三四一
宋美齡	二一八四
蔣介石	二一二六
閻錫山	二〇八四
張煥相	二〇五三
宋慶齡	二〇三四
方振武	二〇〇〇
呂榮寰	一八一二
莫德惠	一七七三
譚延闓	一七三八

奉天

李烈鈞一八一九 閻錫山一七九六 張繼一七九六 宋美齡一七六六 新造華一七七七 何香凝一七三三 魏益三一六七二 李宗仁一六六八 何應欽一六五八 張煥相一六五〇 張成箕一六一八 王維宙一六一〇 傅作義一六〇四 趙憲章一六〇一 辛廣瑞一五三〇 張之江一五二〇 張宗昌一四五三 商震一四一八 譚延闓一四一六 陳奉璋一四〇三 莫德惠一四〇〇 劉尚清一三八六 孫科一三八四 臧啟方一三五八 趙巖一三三三 殷汝耕一三三一 陳友仁一三二〇 劉鶴齡一三一八 張璧一三一三 于學忠一三一〇 王正廷一二九八 楊振春一二八二 韓麟春一二七八 于珍一二六五 胡漢民一二五八 張景惠一二三六 李濟琛一二一九 翟同福一一一五 錢公來一一一三 魁陞一一〇五 孫其昌一〇〇八 周守一一〇〇〇 常蔭槐九八六 韓復渠九三一 孫顯廷九二一 孫傳芳八九三 洪維國八六四 劉玉春八五三 王南屏八二五 鄭毓秀八〇六 張之漢八〇三 劉振華八〇〇 劉哲七八六 董鳴岐七七五 齊世英七六八 陳興亞七六一 穆繼多七六〇 丁超七五六 孫逸塵七四六 高介清七三八 宋子文七三〇 鄒作華七二六 顧維鈞七〇〇 劉賓紳六八二 栗琪六六九 楊折六六三 王明宇六六三 李友蘭六六二 王毓惠六六〇 于致功六五六 佟兆元六五一 寧夢岩六四三 于右任六四一 趙欣伯六三四 張伯齡六三四 白永貞六三二 黃郛六三二 祝春安六一八 于沖漢六一八 郭大鳴六一六 郭世珍六一三 信鵬超五八八 王理堂五八三 鄭謙五六三 王樹常五六二 安玉珍五六一 楊毓珣五五六 孔昭懿五四四 姬振鐸五四三 張國忱五四一 郭希鵬五四〇 孟昭漢五三八 斌五三八 張志良五二一 齊耀琳五一八 孫秀三五一五 閻朝璽五一四 徐鼐林四九八 金梁四九五 于險舟四九三 戰滌塵四八六 邴克莊四八四 李端四八四 和友竹四八三 張悅齡四八二 姜慶元四八一 劉德修四七七 孫祖昌四七三 王大中四六三 于駟興四六一 何秉璋四五六 吳景濂四五四 馮子敬四五三 李夢庚四五一 熙洽四四三 張貴麟四三三 于國翰四二八 劉廷選四二六 楊宇齊四二四 李德新四二三 姜曉峰四二三 孫中奇四一八 李景林四一八 許灝洲四一三 世仁甫四一三 于長富四〇〇 榮臻四〇〇 閔鳳鈞四〇〇 趙大猷三九八 何豐林三九六 程廷恆三九六 凌印清三八八 劉蔭村三八六 陳克正三八六 唐恒序三八六 呂世元三八四 宋文郁三八三 祁公亮三八一 韓樹業三八一 谷次亨三八〇 何玉堂三七三 孫富山三七三 江希張三五三 韓麟生三五三 安慶雲三四五 楊震宇三四一 武漢民三三八 呂議源三三六 王廻波三二八 李文炳三二八 辛祥民三三三 趙雨時三三一 曾子固三二一 趙錫福三〇八 陳紹文三〇七 沈信芳三〇〇 彭士彬三〇〇 林森二八九 陳文學二八六 姜德春二八六 何子彥二八三 齊恩銘二八三 趙振剛二八二 李光晨二八二 秦華二八一 張舜卿二八一 韓隆毅二七九 張漢威二六八 于省吾二六五 張學成二六三 溥儀二六一 王有台二六〇 蔡仁軒二五六 趙芷香二五四 王冷佛二五三 關定保二五二 胡毓坤二五二 谷金聲二五一 蔡運升二四八 談國桓二四一 鮑文樾二三八 梁啟超二三六

以下暫略

吉林

熙洽一六九一 傅立魚一六八二 趙巖一六六八 吳稚暉一六六四 薛篤弼一六三〇 胡漢民一六〇四 王理堂一六〇二 宋美齡一五八一 邢士廉一五二六 馮庸一五二三 孫其昌一五〇五 孫傳芳一四五〇 楊振春一四四〇 王徵一四二八 李烈鈞一四二一 何應欽一三三三 誠允一三二三 張繼一三〇四 李宗仁一三〇三 孫秀三一二三九 李濟琛一二三三 朱霽青一二一三 魏益三一二一三 于珍一二〇六 張恕一二〇一 陳友仁一一八三 張景惠一一九三 孫文煥一一二〇 宋哲元一一三三 殷汝耕一一一〇 徐鼐林一一〇〇 張璧一〇八六 王正廷一〇八二 程科甲一〇三三 臧啟方一〇三三 翟同福一〇一七 陳奉璋一〇〇三 董鳴岐九三八 顧維鈞九三三 榮厚八四八 靳造華八四八 韓麟春八三九 綏運升八一三 常蔭槐八二三 蔡元培八〇三 李品仙七八一 齊耀唐七七四 張之江七六一 齊耀琳七六六 洪維國七四五 李石曾七四一 邵力子七二三 王龍惠七〇三 于險舟七〇〇 王南屏六八三 韓復渠六八一 魁陞六六六 劉尚清六四三 李銘書六四七 鄭謙六三四 楊折六二四 于沖漢六二四 栗琪六一三 錢永銘六一二 曾子固六〇八 劉營村六〇三 劉賓紳五九五 孟昭漢五六一 信鵬超五七〇 王毓桂五六六 臧式毅五五三 趙欣伯五五一 祝春安五五一 凌印清五四四 劉玉春五四三 李友蘭五三九 于學忠五三八 齊耀珊五三六 郭世珍五三〇 萬福麟五二八 孫祖昌五一八 鄭鄉城五一八 鮑貴卿五一三 趙學良五一二 李宗琛五一三 于國翰四九三 馬龍潭四六二 李殿甲四五五 張同禮四五二 孫中奇四四七 雷殷四三六 鍾麟四三八 周守一四三六 趙天麟四三一 劉光四三三 喬方四二二 何子彥四一八 李樹滋四一八 蔣雁行四一六 成四一三 榮孟枚四一三 呂世元四一三 張伯齡四一二 高介清四〇三 陳克正四〇三 彭賢四〇〇 于駟興四〇〇 孫顯廷三九六 世仁甫三九三 孫仁軒三九三 榮廷三九二 韓樹業三九二 傅耀中三九〇 王寶善三八六 于鳳至三八六 呂振鐸三八五 張國佾三八四 何其鞏三八四 張之漢三八四 宋文郁三八一 李桂林三八一 張貴麟三八一 陳興亞三八一 和友竹三八九 楊毓珣三八〇 杜蔭田三六三 安慶雲三六〇 譚延闓三五二 初霄皋三五一 董樹棠三五一 于長富三四八 白永貞三四五 程崇三三二 劉璞三三二 闞朝璽三三二 嬌錫嘏三〇四 谷金聲三〇〇 張志良二九四 榮臻二九三 溥儀二九一 賀炳書二八六 楊際昌二八四 陳中孚二八四 李端孚二八三 傅汝霖二八二 馮廣民二八二 張舜卿二八一 張樂山二八一 劉廷選二八〇 熊虎臣二七八 李藍坡二七七 黃恩仲二七二 李振聲二七二 馬雨塵二六八 孫逸塵二六八 史煥廷二六八 金梁二六八 孔憲熙二六六 楊宇齊二六〇 何秉璋二六〇 石友三二五九 李文炳二五四 寧夢岩二五九 張選隆二五三 陳公博二五〇 王有台二四三 王家楨二四三 姜全我二四三 唐恆序二四五 高維嶽二四四 馬德恩二四三 王暢二四三 白育青 吳敬安一八三 高文魁一八三 呂議源一八一 鄧双全一八一 高清和一八一 何玉堂一八〇 楊震宇一八〇 孫富 劉發槐一六二 喬稼庭一六八 趙芷

以下暫略

黑龍江

趙連琪一七三一 孫科一七一六 王理堂一六三三 商震一六三一 丁超一五八三 蔡元培一五一六 汪精衛一五三三 趙憲章一四九九 辛廣瑞一四八五 楊振春一四四九 傅立魚一四二三 李宗仁一四一九 翟同福一四一五 趙巖一四〇〇 王正廷一三八四 孫傳芳一三八一 宋子文一三一二 劉哲一三〇二 何香凝一三一〇 蔣篤弼一三〇〇 何應欽一二八六 鹿鍾麟一二八六 許灝洲一二七〇 陳奉璋一二六三 張繼一二四二 于駟興一二三一 胡漢民一二三一 張璧一二〇九 馮庸一二二八 臧式毅一一九六 朱霽青一一六六 孫其昌一一〇〇 張靜江一〇九八 劉尚清一〇八八 鄒作華一〇八八 靳造華一〇〇一 張之江九九五 張學銘九四三 巴英額九六八 齊耀珊九一三 韓復渠九一〇 王徵八八三 沈信芳八二三 李濟琛八二六 王以哲八二六 邢士廉八二三 劉賓紳八二三 鮑貴卿八一三 蔡運升八〇六 孟昭漢八〇〇 馬揚武七七〇 于沖漢七五八 張魁廷七五三 齊耀琳七四八 孫秀三七三六 魁陞七三五 王維宙七三三 郭世珍七〇二 王南屏七一七 楊折六九八 李友蘭六九八 蔣雁行六五三 徐鼐林六六四 洪維國六四〇 祝春安六四〇 常蔭槐六二五 熙洽六二四 何成濬六二四 李品仙六一三 董鳴岐六一三 何其鞏六一四 王毓桂五九八 于珍五八五 集枕五八三 高維崧五七六 高介清五七二 信鵬超五七二 叢其禮五七三 于長富五七二 劉鈞衡五四二 鄂健全五四二 闞朝璽四八二 雙瑩璞四六五 陳克正四六二 孫祖昌四五六 孫中奇四五六 郭道甫四五二 和友竹四五一 劉玉春四四九 呂世元四四四 米春霖四三六 李殿甲四三五 蔣永文四三四 楊致煥四三三 于國翰四二三 閔鳳鈞四〇〇 伊雙慶四〇〇 梁忠甲三九六 張貴麟三九四 楊介茀三九三 王寶章三九二 何子彥三八八 唐恒序三八八 吉德純三八五 孫仁軒三八四 陳耀先三八三 劉鳳池三八二 周守一三七二 紹學良三七五 周銘祥三七九 陳興亞三七六 程廷恒三六六 金榮桂三六六 錢大鈞三四八 張霖如三三 臧啟方三二九 常般三六 叢懷祥三一六 白永貞三一四 高紀毅三一三 英順三一八 張之漢三一六 何秉璋三一二 楊宇齊三一二 周志宏三一二 趙欣伯三一二 陳芳九三一〇 王家楨三〇四 顧維鈞三〇四 金梁三〇三 世仁三〇二 徐英三〇一 姜全我三〇一 溥儀三〇〇 孫逸塵三〇〇 程崇三六 郭希鵬二六九 閻稼庭二六六 張坤二六一 彭賢二六四 寧夢岩二五九 凌書二五八 李德新二五六 康曉東二五六 王寶善二五二 何秉璋二五二 何玉堂二五二 孫富山二五二 宋文郁二五二 台金聲二三三 榮厚二五一 李藍坡二四六 曾子固二四五 石青山二三八 錢公來二三八 王憲章二三四 宋雲同二三一 陳祖譜二三六 呂蔭平二三五 劉廷選二三〇 孫國封二二八 王有台二二四 邴克莊二二三 闞定保二二三 張成箕二二三 誠允二二三 于芷山一九八 姬振鐸一九七 徐家棟一九四 馬子元一八四 侯希顒一八四 趙芷香一八四 張學成一八三 黃成序一八六 高文魁一七三 白育青一七三 吳仲賢一六八 袁惟一六八 關作屏一六六 錢碧筠一五四 楊大石一五三 樂貴 梁橫一五三 陳九芳一五三

以下暫略

日對我新稅率
決定交涉後答覆

日政府定例閣議於七日午前十時在首相官邸開會除中橋岡田兩相外餘均出席先由田中首相報告宋子文與矢田兩氏行交涉之中日關稅情形如左

矢田總領事與國民政府財政部長宋子文氏間折衝中之關稅問題大體於順調因國民政府突起內政問題六日午後忽向矢田總領事提議明年二月一日起實行新稅率並親手交遞稅率表據國民政府此種步調當然為恢復關稅自主權之第一步矢田總領事當時即陳述日本對於此項提議須俟日下交涉中之關稅諸懸案解決後方能承認之意旨一面會致電政府報告經過政府鑒此問題與關係各列國均有影響如何對付認為有慎重協議後再為回訓之必要云云經此報告後各閣僚間復加以詳細討論結果決定訓令矢田總領事俟交涉結果後再為適當之答覆云(八日東京專電)

新稅率公布
待交涉解決歟
日本側之觀測

據日本某方面消息我國民政府於六日向列國非正式提出新稅表其公布日期據日本側之觀測或待中日交涉解決歟或於此種新稅率即為關稅會議當時之七種差等稅率最高自二厘七分五厘最低至七分五厘為止日本大宗輸出品以綿絲布及製造品磁器火柴水產物等均居最低之七分五厘稅課物居大多數是故宋子文與矢田兩氏間關稅交涉所殘餘之問題僅為日本要求即時撤廢之停滯稅並厘金稅二項而已但國民政府側對於此種要求認為以財政上有不可能之勢故又有主張現稅率延期之傾向就周圍情觀測國民政府側之意嚮欲待中日交涉解決後而公布新率稅云(八日東京專電)

明年度撫順炭
輸入日本者
百九十五萬噸

關於明年度輸入日本內地撫順炭噸數經滿鐵側與石炭聯合會側之間再三協議結果滿鐵側於七日答復為一百九十五萬噸聯合會側亦已承認云(八日東京專電)

日當局對
我稅率通告
趨於實質解決

日本當局對我國政府側實行稅率通告無甚拘泥大體趨於實質之解決有於年內交換公文之意嚮云(八日東京專電)

日本各大臣
多瑪氏歷訪

國際聯盟勞動局長多瑪氏七日午前十時半訪日外務省十一時赴首相官邸訪問正值閣議時中未獲與田中首相晤面(八日東京專電)

胡哈在智利
受熱烈歡迎

現在南美漫遊中之美國當選次期大總統胡哈氏六日乘軍艦由智利出發向弗亞加州當其在智利時深受人民非常歡迎並贈送二千年前之智利王所用之衣裳及其他多數物品云(八日美國蘭德號軍艦電)

英皇病體
無甚變化

據七日夜發表英皇病態已現靜午後以愛克斯光線試驗肋膜無甚異狀其他一切症狀大體均無變化云(八日倫敦專電)

亞弗加利亞
叛徒被攻擊

鎮壓亞弗加利亞之暴動現已奏功當時殺斃叛徒約一千餘名其鎮壓之戰術係以飛機以轟擊叛徒根據地目下仍在包圍繼續重要之作戰中云(八日加弗魯專電)

日本學生犯
共產黨事件者

日本原法相於七日定例閣議詳細報告學校所屬而犯共產黨罪者有高等學校專門學校卒業者四十八名在學者三十名中途退學者六十九名共計一百四十七名其內東京帝國大學卒業者十八名在學者八名中途退學者七名計三十三名京都帝大卒業者五名在學者十二名中途退學者一十名共計二十八名此外九大四名、北大二名、商大二名、岡山醫大一名、早大十名、慶大二名明大五名日大八名同志社四名、中大四名法大一名東洋大二名、立命館一名拓大一名、五高六名、六高八名、福岡高二名、佐賀高一名、弘前高一名、桐生高一名、東京外語二名、大阪外語三名、早稻田高等學院二名、明治學院二名、大阪齒科醫專一名、九州齒科醫專一名、陸軍士官學校一名東京女子大學六名、東京高師一名、(八日東京專電)

蔣中正返寧後
連宴蒙代表團及奉代表
有離寧赴滬之說

南京專訊、蔣中正一日早返京後、首召見何成濬何應欽、張群等、詢其去後之重要政情經過、下午三時接見內蒙代表團吳鴻齡等、詢問來意、十時法使、瑪泰爾派武官來約晤期葉派參軍唐豸陪該武官至外交賓館拜使、答以俟下星期中、約期相見、并代蔣達歡迎意、法使當於即晚夜車赴滬、下星期再來京、雖有冬日(二日)赴滬說、但因離京日久、諸端待理、二日午刻又在砲標軍官學校設宴招待內蒙代表、并奉方代表邢士廉王樹翰、暨軍政界要人等、蔣與古應芬何成濬何應欽張群等均親為招待、晚間仍有公務未了、故有改於江晚(三日)赴滬訊、屆時能否成行、尚難定、又聞將東午與譚延闓戴傳賢胡漢民何應欽何成濬張群等同席午膳、談及出巡結果蔣云、此次所檢閱各軍、均能注意軍風紀、差強人意、言下頗欣慰者、又談及皖省各事云、皖省民政、尚多待整理、就中尤應先召集各縣警察在省加切實訓練、俾能輔助一切政務進行、至于縣員、亦深感學識之不足、應令其認真讀書修身、了解民衆心理、明斷社會環境狀態、然後一切工作、不流于輕浮、至於黨在組織及黨與政府之關係、尤宜切實貫注之、俾能援助政府、進行訓政工作云云

公務人員有
煙癖者注意
禁煙會調驗
公務員簡章

上海快訊、全國禁煙會議主席張之江、十一月二十日呈送調驗公務員吸煙簡則請核准案文云、呈為全國禁煙會議公決、將調驗公務員吸煙簡則一案、提前呈請核准、以利進行事、案奉國民政府明令召集全國禁煙會議、遵於本月一日舉行、業經呈報鈞部鑒核在案、茲由本會議議決各案、正在飭員趕繕中、惟調驗公務員吸煙簡則一案、全體會員、均認為與煙禁至關緊要、亟應提前辦理、以肅煙禁、查調驗一端、在禁政中實不可緩、而施行調驗、尤須從官吏起首、所以整肅官方、為民衆倡導、表示政府厲禁之決心、前國民政府主席蔣親臨訓話時、亦諄諄以調驗中央大員為屬、黨國要人亦無不屬意於此點、經各會員一致公決將此案提前辦理、除呈請國民政府暨行院鑒核外、理合繕具調驗簡則、呈請鈞部迅賜核准、以利進行、至為公便、謹呈中央黨部

△全國禁煙會議決調驗公務員簡則草案(第一條)調驗公務員除涉及刑事範圍外、悉依本簡則行之(第二條)黨軍政各機關公務人員、如有吸食鴉片嫌疑者即予調驗、其吸金丹白丸等類與嗎啡、以麻醉品代替者、亦一調驗、(第三條)黨軍政各機關公務人員、如被檢舉或被告發、即行停職、聽候調驗、抗不遵驗者、送交法庭治罪、(第四條)調驗期待本簡則由核國民政府定後、即開始調驗(第五條)調驗地點、應由黨軍政各上級機關、分別指定、以便於施而無弊混為準(一)各級黨部黨員、必須調驗時、應由各級黨部執行委員會、同所在地行政長官指定地點、負責調驗(二)各師團軍官必須調驗時、應由各最高軍事長官、會同所在地黨部、執行委員、指定地點負責調驗(三)各行政人員暨地方自治人員、必須調驗時、應由中央各部院會各長官暨各省政府委員各縣市政府長官、會同所在地黨部執行委員、指定地點、負責調驗(四)中央部院會各長官及各軍事最高長官、必須請驗時、由中央政府派員驗看或指定機關調驗(第六條)調驗注意(一)嚴防夾帶混(二)嚴防賄賂徇情(三)嚴防虛詐、各上管長官暨各級黨部委員、隨時督察之(第七條)挾嫌受誣驗無確證者、應於公務員職外、並予誣告者按法治罪(第八條)公務人員等驗有煙癮、即行褫職並送法庭從嚴依法處以最重之罪(第九條)本簡則自呈准後公佈施行

廣州號一次壯舉
決定南北長途一氣飛行

廣州特訊、廣東航空界、現正計畫南北長途一氣飛行、俟廣州號飛機歸粵後、即由飛機師周福元等、仍乘該機、自廣州直飛北平、途中不着陸預計需時十七小時、自粵夜午十二時出發翌日下午五時、可抵北平

方振武開會
歡送被裁官兵
臨別之悲壯演說

北平特訊、一集團第四軍團此次縮編、已辦理竣事、五日在護國寺街總部舉行歡送會、歡送北平本部被裁軍隊、上午十時開會、行禮如儀、總指揮方振武當時有沈摯之演說、並分送臨別贈言一則、旋在前院攝影、並由本部軍官人員、舉行遊藝會茲將方氏演說略誌如下

我們回想去年在駐馬店誓師的時候、是以北伐成功為惟一的目的、今日是我們北伐成功最後分別的時候、我們在這個當中、我們軍人所受的犧牲、死傷殘廢、實覺非常痛心、不過我第四軍隊在革命歷史上、總算未落伍總算站在前線這也是我第四軍團的光榮、也算是我第四軍團所犧牲的代價、中央此次命令縮編、因為國家財政困難、關於編遣經費上、對諸位實在是慚愧、本諸位此時雖然分離、精神仍須團結、領導民衆、謀社會上事業、如何解除人民痛苦、如何改良社會、以前我們是練兵來革命、以後我們是煅煉自已來革命、以前是用破壞來革命、以後是要建設來革命云

方氏於出席歡送被裁官兵大會後、與記者談話約三十分鐘、特紀錄大要於左、(以下方言)

改編實況 敝軍團自實行點驗後、即着手裁編、古北口通州密雲歸德各處、同時實行、日前被裁官兵千餘名、已由通州登車、護送回籍、所發資遣費計將官二百二十元、校官一百四十元、尉官六十元、司務長二十元、士兵十元、此次敝部實行縮編本應列入第一期、因駐河北第一集團軍隊甚多、需欵甚鉅、不能如第一期計畫支配、蔣總司令派吳理卿到平、與鄙人商議縮編二四五六軍團、對於敝部之資遣費、定為二十萬元、至今僅領到八萬元、不敷之數甚鉅、至第二批被裁士兵、日內即可護送回籍、高桂滋第四十七軍、當月前在行營開縮編會議時、曾規定遣散費十萬、至今該部領到資遣費甚少、亦勉力進行、第四軍團各部、大約一星期以後、即可辦理竣事、本月所裁者、為本部人員、共約三百餘人、統計被裁之官佐約二千餘人、士兵八千餘名、其中或有因作戰受傷、殘肢斷臂、或參加北伐、有功黨國、今一旦分離不覺悽然

叛兵解決 敝部參加北伐、自案發生後、即奉蔣總司令命令、與平漢方面馮軍聯命、但武定方面、駐有直魯軍吳杰一部、我軍北進、即受該部側面牽制、因是商之蔣總司令、當日奉到命令、收撫敵人眾隊、以減敵人力量、並發下空頭委任狀、遂派人實行收編吳部、迨至敝部開抵北平、即派鮑軍長剛將該部調至黃寺北苑一帶、密圖解決、因恐危及地方治安未果、此次縮編之際、將該部不良份子徐徐裁去、僅留其四營、調往古北口、詎料二十四日行至順義縣孫河鎮時、突然叛變、余接到報告、急派王占林九十李師前往追擊、將叛變之伍、一一三營解決、收回槍械、七百餘枝是時因天色昏黑、致吳逆率一部殘軍潛逃、昨報告、該部竄往任邱、靜海、現由駐武定鮑軍長派隊截擊、蕭之楚師亦開進津浦線以西防堵殘部、日內當完全解決

其他問題 關於熱河方面、前得阮軍長玄武報告、奉軍高維嶽部騎兵、藉剿匪為名、擬至長山峪一帶、余未將此事電告蔣總司令、現在敝部正在積極裁編、余俟辦理完竣即赴京、以便將編遣情形、向蔣總司令及中央歸納報告、外傳將任平北剿匪司令、倘無所聞、諒係不確、軍事結束、擬將軍權交還中央、本人甚願從事讀書、或出洋考察各國政治、將來再貢獻於國家社會、至政分會委員俟敝部軍隊裁編完竣後、或可就

國內雜訊

●●●設軍事研究院 上海訊、國府決定設立軍事研究院、羅致在野軍事人才、研究軍事學術條例由參謀部草定

●●●何其鞏新頭銜 南京訊、最高方面提議、以河北省政府主席商震業已加入北平政分會、則北平市長因有特殊地位、自應一併加入、故擬請委該市長何其鞏為北平政分會委員、大約三四日內、即可見諸事實云

葉魯於杯酒間解決
湘省軍政問題
陳嘉佑軍縮編一師
國稅餘欵酌予撥用

長沙通訊、第四集團軍第十二軍軍長葉琪、於本年四月間、率部離湘、參加北伐、迺者功成返漢、適值湘軍縮編問題、因陳嘉佑軍不能併入魯滌平部而停頓、又國稅餘欵、須留作地方建設經費而發生爭議、均有亟須解決之必要、遂與李宗仁命令、代表來湘一行、計十三日抵湘、十五日離湘、共勾留三日、商洽各事、極為圓滿、魯葉二氏、原有舊屬關係、(民九以前魯為湘軍第二師々長葉任第三旅六團團長)此次葉氏來湘、魯極優待、備赴魯之別墅福星門外劉家花園密談甚久、大致代達李宗仁意旨、對於縮軍一事、承認陳嘉佑軍另編一師、國稅餘欵一事、於可能範圍以內、酌撥建設費用、此外對湘政認為滿意、囑放胆做去惟前方軍隊不慣麥食、希望湘中每月放運軍米二萬石、以濟軍食、未和軍財行政各事、由魯逐項詳答極形融洽即下楊劉園、各界聞訊往謁者絡繹不絕、湘軍界與第二軍教育團及警備司令戴岳、均於十四日、設座督辦署團部及中國旅社歡宴、十五日中午、魯與省政府委員在府內設宴歡送宴畢、魯與省府委員及各軍師參謀長戴岳戴斗垣張輝瓚等、均親在站歡送、並派二軍參謀處長洪振楚陪送赴鄂、至站歡送者、尚有各軍師軍隊軍樂隊等、情形頗為熱烈云

全世界傑出二大靈藥

德國秘製——政府特許

妙膚神 專治皮膚瘡病

消痔神 統治內外惡痔

患數年不愈 用此即愈

妙膚神治疥癬膿瘡黃水瘡不論面部週身新染久爛各種皮膚病之毒瘡隨搽隨愈神速無比氣味芬芳用法簡便在世界皮膚藥中得最高權威祈患者即日購試能於短期間內掃淨膿痛癢復現肌膚瑩潔天然之美也

消痔神分油膏油腊二種藥性功能同一律大因油膏可治外痔內痔則須油腊治之也夫痔病為十人九患之頑症其痛癢交作使人不堪忍受甚而肛門破裂大腸受傷紅腫結核痢血不止祇須用消痔神按法施用無不立解痛苦且易斷根也

耗萬金不好 用此即好

東三省神洲分行寓在

大連 浪速町二丁目七十番地
奉天 大西邊門外二經路口
哈爾濱 道外正陽八道街口

美商三德洋行

每種均售大洋一元半 其價似比他藥稍貴 其效大過他藥萬倍

吸大前門 樂不可言

B.A.T

CD-120

俠義小說 好男兒 （二十）

（張六合著）

第六回 賊惡覇身得重病 淫婦人命與黃泉

有人答道、二少爺你老人家好好的養病罷、不必掛念、那個美人兒、從昨夜進去、直到如今、一回也沒敢教、他出來、我們也是恐怕他出來、令外人看見不便哪、但是那個美人兒、性質也特古怪咧、給他飯不吃、給他水也不喝、聲聲要個死法、二太太和二姨太太、苦苦的勸了一天零兩個半夜咧、還是連哭帶罵、一點回頭不拿、可眞是氣死人了、那位二少爺又嚼吁了的說道、這小妮子也特不知自愛咧、他要從我沒有話說、不然我病好了時節、必把他便强的污了沾、然後再把他打死、扔在房後井裏、教他做個屈死鬼兒罷、那二少爺說了這幾句話覺着有些過力、復又哼：哼：的吟楚起來、方才說話那人又說道、十點鐘都過咧胡順買藥去、怎麼還不回來呢、想是在半路上教老虎吃咧、又一人答道、淸水村離咱這地方、也有六七里地、也得一步一步走啊、大約着快該回來咧、守義聽了這番話、喜不自勝、便輕輕縱上東偏房、跳出院外、蹲在大門西兩箭遠近、那個大石頭堆子後面、等着胡順到來、問他個詳細、果然不大一會子、由西邊道上、走來一人手裏提着飯碗般大小個白紙包、被月色照得甚是眞切、及那人走到近前、守義冷不防、向前一撲、好像黃鶯攫燕雀的一般、把那人捉住、按在地下問道、你是誰呀、那人倉皇失色的答道、我是胡順、你是誰呀、你捉我做什麼呀、你不放開我、我就要喊嚷、守義一伸手、拔下鋼刀、對着胡順那個棉花桃腦袋道、你嚷、我就給你開瓢、胡順小聲說道、你捉我到底是幹什麼呀、守義道、我知道你是上淸水村給劉姓的買藥回來的、你快把劉姓莊那宰近兩天所做的事情、

告訴我聽、胡順見守義這一問、心裏就有三分之二的明白、焉敢隱瞞呢、所以口似懸河、由高粹回來說起、一直說到現在、你像郭章如何將王秀花搶來、因在地屋子裏面、劉性齋又如何有病、以及地屋子的地點狀況如何守義都一一的得了、心中甚是喜悅、胡順把話說完、便哀告求饒、守義冷笑了一聲道、主惡奴必壞、怎好容放你呢、說着、照他背上、猛力的一刺、胡順便將眼睛一瞪、噯一張、一聲不作、敢是死了、守義隨把電刀掖在腰間、帶子上、又回手將胡順屍首、扔在石堆後面、復飛身縱上西牆、由西牆縱上西偏房、見門旁已杳如黃鶴了、屋個護勇、抱搶坐着打肫、那裏院外、除了正房東間吟楚聲、還是沒有絲毫動靜、遂趕緊走到西偏房北間房簷上復使個倒捲珠簾勢、身子往下一撲、兩脚勾住房簷、一隻手握住窗戶框、一隻手將門上窗戶、摘下提了、腦袋以往裡一伸、兩隻脚就離了房擔子、像黃雀鑽巢穴一般就輕輕的進去了、落在地下復悄悄將窗安好、趁着月色仔細一看、靠北墻、果有一張高桌、高桌下面、果有塊方方正正的木板、守義移去木板便由那光滑滑台兒、一層一層的下去、有二十多級、才到在平地、往北走了幾步遠着小便門、進在黑夾道子裏面便現出燈光來、就听地屋中有說話聲音、守義便止住脚步、側耳听了忽听一年輕婦人說道、我們姐兒倆個、勸你老是一片好心、你不但不聽、反罵起我們來、你這了頭、特也不知好歹咧、難道你還想着出去嗎、依我看來、你不如好好的答應了罷省得皮肉受苦、况且我家二少爺、心眼是很活的、你在他身旁、絕不能有氣受、再者、頓頓所吃的、都是些肥雞大鴨子、天天所穿的、都是些綾羅綢緞

郎情似火▼ ▼妾貌如花

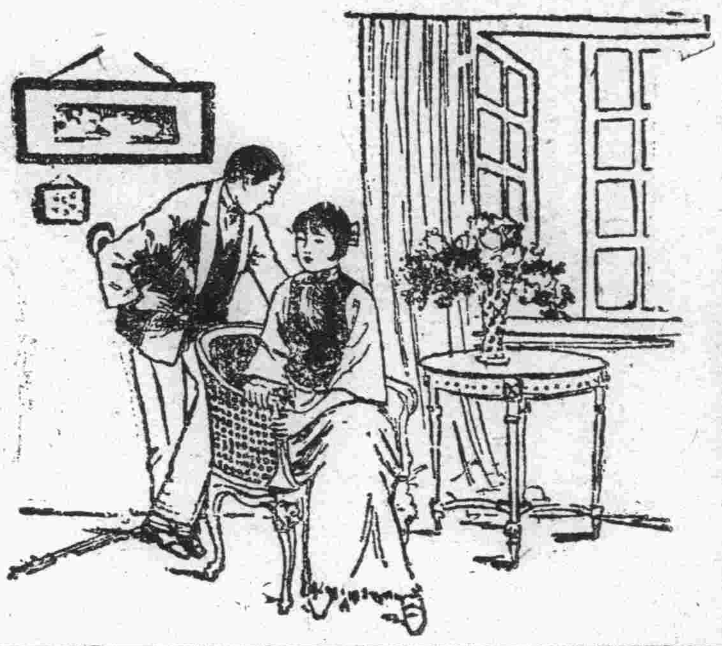

武昌黎民生君、與吳素蘭女士之去歲結婚以來、黎君因服務教育、積勞過甚、久患咳血體弱之症自結婚後、更添發燒氣短之病生殖能力、亦痿而不振、屢經名醫診治、毫無寸效、其夫人憂之、偶閱報章、見德國新藥「青春腺」效力極大、因購兩盒、令黎君試服之、半月之後、效力大著、又續購數盒服之、咳血發燒之病、席捲以去、迄今元氣充足體力日强、夫婦愛情、日增濃厚、郎情似火、妾貌如花實可爲二人詠焉

青春腺

主治 老翁服、恢復青春、老婦服、青年服、健腦强精、凡生殖能病（陽萎早洩）及發育不完全、作事厭倦、易感疲勞、身體虛弱、少年早老、視力減退、女子經脈不調、宮冷白帶、不姙娠、半產、性慾缺乏等

特長 藥用四個眞空管裝貯、免受空氣變化、減少藥力、服後使前特別腺臭、俾藥力發其新陳代謝作用、排泄體內衰老物質、以生新質、故有返老還童之效

區別 男子不可服女用「青春腺」女子不可服男用青春腺、因男用女用各有特效、錯服無效

定價 男用 女用 青春腺（每盒服七天） 現洋四元 吉黑哈洋五元

警告 凡不用眞空管裝者即屬僞藥

德國新藥 政府曾經許可專賣 青春腺總經理上海哈德洋行 分行 長春日本橋通七二番地 大連西崗街四十四番地 奉天小西門外路南

注意

奉送 返老還童「青春腺」說明書及名人客星照片函索即寄

眞正德國返老還童「青春腺」裝在四個眞空管內免被空氣變化減少藥力內附鋼鋸一把服時鋸打開無者皆係假冒外貨

東三省代理處列下

奉天大成藥房 奉天大德堂 奉天震泰報館 奉天日站恒連 州志義成大 普蘭店康德記 興恒大連徐記 海拉爾洪順堂 合盛開原站皮 金州康德記藥 金州天德旅 店康德記東 金州敎仁東

吉林中西藥房 生藥房 長春中西藥房 長春濟堂 同德藥房 大連華泰 全棧 哈爾濱 大連德記 祥厚 口集義藥房 城子曜集 順益元堂 旅順廣濟堂

安東瑞祥泰 五洲藥房 遼陽義安達 營口中和堂 四平街天德 金德 其他各埠藥房

大連市監記 西德泰綢緞呢絨店

百貨俱全 批發部長電話八五九四番 零售部長電話六四五九番 通定價劃一 浪速町一丁目七十七番地

孟天成博愛醫院

一、接骨科。眼科。花柳科。內科。外科小兒科。產科。婦人科。耳鼻咽喉科。特設藥浴。水治電氣治療梅毒有無診斷檢血。檢痰檢便檢尿應需又備德法國製六〇六藥針花柳病並戒除多年鴉片、嗎啡癮最新之靈藥

一、最新式强力愛克斯光診斷及治療

病室完備入院隨意

院長 宮立醫專醫學士 孟天成

副院長 日本女子醫學士 日沖飛那 同啓

大連市小崗子宏濟街十二番地 電話長五四六八

連陞棧廣告

本棧此番開辦與前不相同因爲擴充營業起見特租妥浪速町三大樓房一處通共百有餘間實潔淨異常男客女眷各有室迎週到方便寢食貴客駕臨一試便知不謬也

大連市浪速町 電話七四六〇番 本棧主人謹啓

協源茂紬緞皮貨廣告

新到各種皮貨火狐腿灰鼠灘羊海龍水獺紬緞呢絨一概俱全定價從廉凡蒙賜顧曷勝歡迎

大連西崗街一二六番 長電話五七五九番

本社電話
本埠訂報四〇四二
編輯事項七五一三
接洽廣告四〇三四

協和醫院

診療科目 內科、小兒科、婦產科 外科、花柳病、皮膚科 眼科、耳鼻咽喉科

特備最新德國六〇六藥針其他花柳病治療及戒除多年鴉片嗎啡癮之最新靈藥並設備有各等病室患者可隨意入院

院長 王鴻壽（南滿醫學士前任東後防院外科長）

經理 徐雲庭

本院 大龍街四十五番地 電話四〇四二號

分院 西崗子露天市場東首橋立町七番地

救人無數

子宮病 白帶病 產後虛病 婦女一切病 莫不立刻斷根

總發行大連德記全棧大藥房

爐片

大宗現貨

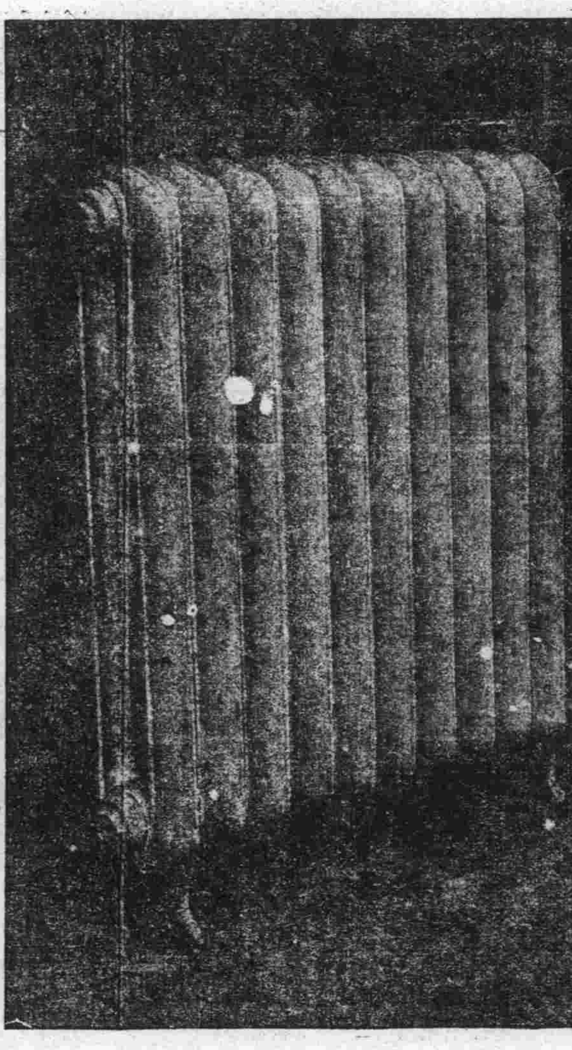

保打三十磅冷汽 管保不漏汽不漏水 兩柱式高三十二吋

熱度每片3方尺 價目特別低廉 各大公司用過者均特別嘉許

奉天 多小公司啓 電話二三一二五番 二八六三番

杭州 大連分此 九章綢緞局冬季大減價

十一月初九日起減價一月

各貨照碼七折杭只加放

批發另剪無任歡迎

浪速町二丁目七十番

鳴謝 生殖靈 眞正有靈

逕啓者鄙人幼年因先天不足中年爲環境所迫專心職業操勞過度甚至徹夜不休不眠久而久之致成[illegible]之症如是者一切食物不思下咽勉强食之胸膈悶脹坐臥不寧如是者已年餘矣近閱報章知美商三德洋行在連分行經售德國生殖靈新藥活人無算鄙人照醫之見遂於九月就近親向三德洋行購生殖靈服之稍覺見强再購六盒繼服之半月足疾消除而且面皮紅潤一刻下對鏡返照形狀及如少年同實有下徵生殖靈眞正有靈與一般冒牌偽充靈藥者之別矣爲此登報鳴謝藉告世之同病諸公

原籍湖北廣濟縣 現任大連奧町六十五番地 吳椿山頓首

運轉手養成

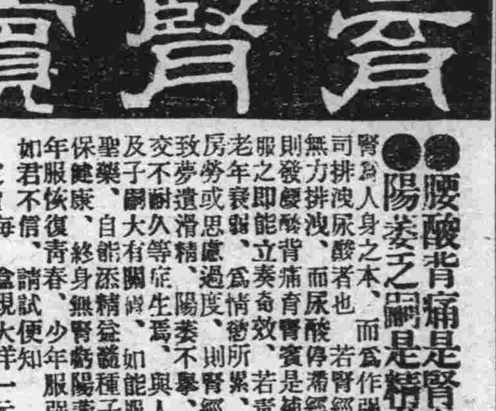

最新設備 十二月一日開學 晝間部 夜間部（短期間畢業）

應用活動寫眞的教授法

教授親切 設備完整 實地練習 學費低廉 到考者看票（免許狀）才爲畢業 畢業後代爲介紹 職業目下運轉手人員缺少有幾多 就職之處無就職難 運轉手無不景況（章程先賜郵票二分來函即寄）

東省獨一無双的職業學校

用新福特汽車練習運轉

大連北大山通 日支自動車研究所

添精聖藥 補腎仙丹 育腎寶

腰酸背痛是腎虛之兆 陽萎乏嗣是精虛之故

腎爲人身之本、而爲作强之官、專司排泄尿酸者也、若腎經虛弱、則無力排洩、而尿酸停滯經絡之間、則發腰酸背痛、育腎之寳是補腎之聖藥、服之即能立奏奇效、若青年早婚、或老年衰弱、爲情慾所累、或手淫房勞或思慮過度、則腎經衰弱以致夢遺滑精、陽萎不擧、精關不固、交不耐久等症生焉、不與人身之生命及子嗣大有關係、如能服用育腎寳聖藥、自能添精益髓種子廣嗣、永保健康、終身無腎虧陽萎之虞、老年服恢復青春、少年服强精健腦、如君不信、請試便知

定價 每盒現大洋一元二角 每六盒大洋六元

總發行 金勃先藥房 哈爾濱道外十五道街

總代理處
奉天日站恒濟堂 大連華泰藥房 哈爾濱永德堂
奉天震泰報館 大連德記全棧 哈道裏世一堂
奉天大成藥房 錦縣福陞永 遼陽義和堂
吉林濟生藥房 黑山縣會增盛 長春耀廷藥房
黑龍江德泰盛 營口洪春堂 長春中西藥房
長春泰和藥房 公主嶺三合公 開原德祥厚
安東德順成 洮南德慶仁 千金寨德泰興
四平街天德堂 遼源德泰順 普蘭店康德記

先施公司

製造廠設香港廣州

馳名化粧香品

今又運到 醒腦開胃爽身嫩肌 花露水 果子花 蘭花 雪花粉 香粉 艷容美顏固齒生髮 香水 香蜜 牙粉 生油 香蘭 確能香一禮拜

上等 百花香水 倚羅香水

採購諸君盍興乎來 批發格外克己此佈

營口先施化粧品分行啓

哈爾濱俄國人格里密國夫來函感謝瑞有氏黑色補丸

格里密國夫

俄文譯成中文列下

瑞有氏大醫生台鑒敬啓者鄙人因幼年結婚 加以公務勞頓致患遺精 早洩健忘失眠頭暈體衰等症百治無效幸經友人囑服黑色補丸準能湊效初不之信後至經售西藥家購半打試服未師月果有特效乃連續購服之竟爾沉痾若失刻下食則甘味寢則安眠作事終日不覺困倦腦筋清晰體量增加遺精之症永不再犯鄙人一身得獲安痊皆大醫生賜之脩草並附小照以表謝忱

俄人格里密國夫謹啓也

瑞有氏大醫生黑色補丸主治男女貧血 五勞七傷 氣虛咳嗽 先天不足 後天虧損 少年破身太早 夜夢遺精 常出凉汗 精冷精淸子嗣艱難 自汗盜汗 腰腹酸疼 形容枯瘦 小便夜多 年久的白濁 或婦女之白帶 及年久不受孕 凡由腎虛發生各症 服之非常有效 强精固腎 如無病常服 體質强壯 精神充足 永保無腎虧之虞 每打大洋十元 半打五元外埠函購郵費在內 各埠設有分行 各大藥房凡經售西藥者均有出售

總發行 上海英租界福州路八十二號 瑞有氏藥行

購者認明圖式

分行奉天小西關同春堂對過 瑞有氏藥行

奉天

在奉改編完竣之 軍隊拔赴楡關
楡關軍隊撤回瀋陽
換防兵車過多影響客貨

奉天改編軍隊后凡附近軍隊一律向楡關方面開拔疑者又以爲或有戰事記者詢據軍部某要人所言則所有出發軍隊乃在奉改編完全者故派赴楡關方面駐紮而調楡關方面之軍隊回奉檢察此乃出於換防之常事勿足怪異不過既有此項軍隊換防之事則車輛往來線路擁阻所謂平奉通車之情形轉有趨於行駛難之狀態昨有自平來客謂行四日之多均爲每站等侯兵車所致其在車中無燈無水又無暖汽需旅客飢寒交迫之情形實難以言語形容又平奉間郵信現亦由火車運送然有四日或五六日且有多至八日者其交通之阻滯遲緩可以想見望負交通行政之責者速將軍隊運竣而實行時間開發之車務以利交通云（夢）

高處長赴兼任 不日仍返奉
總座促令速歸

奉天全省警務處長高紀毅性直得張總司令信用接辦警務處後對於全省警甲行政認眞整頓不遺餘力旋因國府新行警政已改組公安局於是張總司令亦擬仿行欲任高爲奉天全省公安局長惟在此尙未改組期間哈爾濱長官張煥相因事去職改委張景惠繼任新任長官復對處長之演亮乃車甚爲欽佩特委高擔任最重要之地畝局長一席高雖向兩方固辭而為不允許無奈於地畝局長一職深託副局長荷擔重任而已則遙爲之督故已於日前赴長春轉車去哈先行接辦一俟整理就緒可以萠規曹隨之時再行返奉辦理改組手續惟聞張總司令對高之行促令速故匆匆而去者不日仍將匆匆而歸云（夢）

僞奉票發現
各界亟應注意

東三省向以奉大洋爲通行本位街前所使用者均爲綠色之十二元奉大洋票邇來竟發現私作者頗堪注意該僞造彩色字碼與官銀號所發行大不相同官銀號深恐流落商民之手貽害非淺故於月之二十二日通令各街商號嚴加防備以免損失云（秋）

奉天與遼陽間 電話線增加

瀋鐵線奉天與遼陽間之電話線從來只一回線設置當局以最近通話輻輳前增設電線工事中業已告竣於六日實行通話云（天）

教育廳籌發月刊

奉天教育廳長王鐵珊到任以來力圖發展本報屢經記載頃聞爲發揚文化灌輸新知識起見特恢復編譯處發行月刊並有多量獎金以報酬投稿之上將於一月中旬發刊首冊想列內容定能豐富對於教育前途必有最大貢獻云

警務處攷核冬防

全省警務處代理處長白子敬氏刻以冬防實行各縣辦理是否合法亟應攷核昨聞該處長通令各縣將冬防辦理情形呈報如下（一）增設防所若干（二）槍械是否齊備（三）警甲是否足額（四）收容游民數月（五）戶口整頓方法迅予呈報到處以憑攷核云（秋）

令各縣查報 鄉團之成績

奉天全省淸鄉督辦陽奉璋氏對於各屬淸鄉極力整頓以保治安茲以當此防務吃緊之際各縣鄉團雖已成立然其編制是否合法及其訓練成績究係若何亟應考以查明眞相特於七日通令各縣專辦將各該縣境內辦理鄉團成績迅速查明具報以憑考核而便整頓（提）

偏重詞章之 小學生教本
教界從事討論

自月之五日本報發表商小教本偏重詞章以文章之眼光作小學之教本後記者爲徵求各教界有名人物某君詢以對該教本作如何表示茲將某君對方意見於六日午刻往訪省城記者談話略記之

余從事教育界將近十五年其大部分爲任初小教師在此十五年中課本卽遷已有多次率多半爲商務書館出品材料分配尙相去不遠偏重詞章未有如此次之甚者教學雙方所感受之困苦不問可知斯誠兩應起而討論之問題不容一刻忽視詎知文章與教本純爲兩事文章重詞章或因詞而害意教本貴明顯宜達意而略詞況初級小學兒童年齡幼稚依義務教育學齡計算十歲已達畢業之期驟予以過重之負如八冊「意園記課」意園二字殊難一時解某冊水仙課「裙祿帶長」凌波不語一句一言詞章固佳矣如逐字解說實講全句教師縱多方考查費九牛二虎之力未必能言之透澈使學生了解蓋此種地方可意會不可言傳如在學識較高之教師級數較多之學校教師之人數既多互相參考尙可勉强聯解萬一鄉間小學用一程度稍低教師既無同人參考又無典籍考證遇此類句法惟有效「王顧左右而言他」故智以含糊了予對此句前曾聞一故事今段趣聞也故事爲某縣城南某村僻鄉也有陳生者設帳村內陳爲高小畢業生適因近編錄法毛讀教材每感困乏教育當局不得不勉强汲引是以陳得倖進授至水仙課裙祿帶長凌波不語句竟出以杜撰手段曰凌波者過水也不語者仙子沈靜也以該談原文稱水仙爲仙子陳遂藉有水字以凌波爲過水不語爲沈靜後經學生傳出因而爲教育公所裁撤教本慨陳生慨學生因果洪乘罪有應得該課本過於深奧所慨者訪不僅陳生也某君談至此意尙未倦忽關者走報教育會有要事相邀某君往高記者遂匆匆辭去容日後往訪再披錄其問見供教育界也（天）

鐵路局巡官得人

奉天皇姑屯平奉車站之巡官孫壽亭任差月餘對於警政非常認眞從前皇姑屯車站來往旅客待過不等商民咸起怨謗茲孫巡官查此等行爲殊於路政有碍逐勞怨不辭革除積習凡旅客買票等事及旅客升降車時無偏情面不論身分大小均須依次買票旅客下車時順序而走不能以强壓弱一切警政固人所欽佩然又有一種路政令人更屬可欽者月之六日實行買站台票凡迎送各人無站台票者禁止擅進構內同日三會棧厚棧德均照章買站台票除此二家餘者小々棧無不遵章辦理據是期四平奉通車共載客三千餘人僉稱皇姑屯車站規程與南滿站嘅美皆係孫巡官辦事認眞所致也（笑）

啓明案餘波
通緝孟子淸等

奉天工業區三馬路啓明書院於日前被軍警包圍將教員韋符中等逮捕經過情形已詳載本報茲聞雷恒成處長帶處後審訊韋某已供認不諱並供出有孟子淸孟廣慶裴富賓等數人亦潛匿省垣設立機關秘密宣傳該處長據此遂於七日令各分隊協緝查拿勿任漏網云（天）

限制教職員 兼差及缺席
規定辦法九條

奉天教育廳長王鐵珊氏爲教界名夙才識兼優自任職已來力求整頓近爲取締各校職教員兼差及缺席辦法規定九條頒通行省校及縣教育公所遵照茲將其全文探誌如下訓令

查省立縣區立村立各校校長職教員主持一校服務教育責任綦重年來因錢法變動影響各校人員時有在外兼差或多任教授鐘點及好爲缺席等弊本廳有見及此對於教育人員待遇一節首爲設法提高雖非特別優厚生活總可維持茲爲情重職責禁絕以上各弊端起見特定辦法九條頒發遵守所有省立學校由廳監視各縣即責成縣知事督同教育所長縣視學認眞考查總之教育事業本至淸高服務人員各具天職要在吾人略盡一點心力卽教育可多得一分效果也限制辦法如下

一、省縣各級學校校長職員及專任教員均不准在外兼差

二、省立縣立中等以上學校專任教員擔任課程每週以二十四小時爲限其在三級以下之學校職任教員較難擔任鐘點不得超過三十小時以上

三、中等學校非有特殊情形（如有特種學科教員確不易聘或某科鐘點太少勢不能用專任教員）不得再兼任教員兼任教員擔任鐘點在一校至多不得過十五小時合計各校不得過二十四小時

四、各校職教員非有婚喪大故不得輕易請假婚假不得過一週喪假不得過半月並須請相當人員代理尋常缺席之教員每月過二小時以上者應按照時日核扣薪俸

五、寒暑假開學及放假職教員遲到走早或早到晚走者以缺席論均按時日扣薪

六、各縣學校應按日報由教育公所轉報縣署於年度終了由縣彙總報廳

七、各縣學校應按日將各職教員缺席時間及扣薪俸數目造表報廳以備查核

八、省立學校所扣職教員缺席薪俸欵項非經請廳核准各縣學校所扣欵項非經請縣請廳核准不得擅自移動開銷

九、各學校長及各縣教育公所所長縣視學如有瞻徇情面隱匿不報情事一經查出或經人舉發查實者斟酌情事予以記過罰薪或撤差之處分云

犬生六足

奉天省城大南關下頭住戶劉姓家畜牝犬一隻於月之六日產小犬二頭其一竟生六足前四後二最前之二足甚短不能觸地撫之內中似有骨骼街市傳聞往視者人山人海戶限爲穿云

荀所長公畢返任

開原縣教育公所所長荀孟福前因報告該縣教育狀況兼請示機要特由任地來省晉謁王廳長稟陳一切茲已事竣未便在省逗留於五日搭車遄返以重公務（提）

憲部令認眞 禁濫着軍服

東北憲兵司令陳興亞氏對於軍人紀律頗爲注意前恐各屬部隊有濫着制服與身分軍階不符情事曾呈准總部通令查禁在案茲恐各屬日久玩生濫着軍服難免赴各區滋生事端殊屬有關軍人體統特於七日通令所屬認眞查禁以資杜止一切云（提）

長途電話與 市內聯絡
押金繳納法

東北無線電長途電話設立以來東省商民均稱便利惟各用戶如數繳納費用固多斷詞據塞玩不繳納者亦不乏人該監督爲整頓收入計擬定用戶繳納押金規則並請軍民兩署通令知照其繳納押金辦法除在該處裝有長途專線話匣者外如以市內電話按長途者須先到該處掛號繳納押金並限期在十二月以內如屆期不繳不予接線既繳之後如通話費不清卽以押金作抵如不繳納押金卽停止通話並於繁盛區域設立長途電話收商處如用戶不願繳押金則通話時可前往該處直接通話當時付清話費軍民兩署核議尙屬可行分別通令各局矣茲將該規定探誌如下（一）繳押金種類分甲乙兩種凡各機關商號爲甲種用戶繳押金現大洋二十元民戶爲乙種用戶繳押金現大洋十五元（二）繳押金手續凡用戶號既繳押金須聲明某號及電話用繳押金由本處製給收據收執（三）通話長途日期凡在本處規定以前繳押金者隨時可予接線通話如在規定期限以后欲繳押金者聽便須於繳押金兩日后方能享接線權利

知事與所長 因案同記過

瀋省長查瀋陽縣知事恩麟呈報保合堡會丁郝錫亭被匪彈傷殞命一案該管警甲官長等防務廢弛咎有難辭應一律記過示懲該知事及警甲所長督率無方亦難辭咎各予記過一次用申儆戒（提）

瀋陽車轍

奉天特務機關長三宅關東軍參謀長於六日午後二時四十分偕同出發搭乘安奉線急行車東上

水町守備隊司令官六日來奉

吉林

吉海兩消息
派員勘路綫 添設用度課

吉海鐵路局現奉省令勘測自煙筒山或磐石行經樺甸至隊江支線，已以何處起點爲適當該局奉令當卽派正工程司張俊波率領勘測員孫世機等組織臨時測量隊此冬令阻礙毫無之隊前勘測以備明春開工聞該隊日內卽將出發云

吉海鐵路工程局現查該路工程行將告竣茲爲節省經費計查材料課與庶務課無再單設之必要現已議決將材料課與庶務課爲併一課改爲用度課另委課長一人日內卽得發表

鄉十區糧戶被搶

吉林縣鄉十區江密峰所屬朱家大屯糧戶趙某家道殷實久爲胡匪垂涎昨晚突來胡匪七名有荷大槍有持匣槍破門而入將趙某拷打索錢當卽翻箱倒篋所有皮衣數件官帖五萬餘吊金銀首飾等物搶掠一空而去當地警團趕到匪已遠颺不知能否弋獲云

貔子窩

虛報被劫敗露
自傷面部希圖騙乃父 杉町主任看破已拘押

皮子窩管內贊子河會沙包子屯農戶趙翁家道小康近因與杜家屯子屯杜某小洋二百元日前命其子永海二五與杜某送款而永海竟見財昧良行至夾心子會王家屯西北方暗將錢埋於溝內土中自將面部抓傷數行流血滿面復用紅染料汁滴於右上傷作血跡跑夾心子會派出所故作驚惶之色報告乃云奉父命與杜家送款行至中途突遇二匪攔出棒打頭部打傷暈倒於地人事省不匪人將錢奪去醒時匪人已不知去向云云警察聞報後一面派人追緝一面用電話報告本署警務課卽開非常召集杉町司法主任親率中日刑事多名現場出發並令管內東部各派出所分頭協剿杉町主任至肇事地點親自檢驗一切並問被害者之經過趙某作出一種悽苦驚恐形狀覩之咸以爲眞惟杉町主任詳細審查視其面上之傷痕石上之血跡頗有可研究之價値於是細加盤詰趙某初時極爲頑硬繼則言語支離略加拷問奸情畢露一時驚天動地之風聲竟爲杉町主任識破詭詐水落石出供認不諱當出將趙某獲任並由溝內將小洋二百元全數起出當將趙某帶署治罪云

市政所長請辭職

吉林市政公所楊手玉所長現以所內事務繁冗而田賦局事務更屬忙碌以便兼職深恐有誤市政所長遂卽于日昨向張輔帥力辭所長至王帥座能以見辭局外人尙難擅料云

延吉鎭守使來吉

吉林延吉鎭守使吉興氏現因重務卽于日昨搭吉長花邀卽來去下楊吉林俱樂部卽于今日晉謁保安司令張輔帥稟陳一切軍務云

騎兵團取消
團長辦理善後

吉林保安司令張輔帥現以戰事已行結束奉國卽將咨協奉吉各軍隊業已實行縮小以節經費而維民艱除已將軍團部實行取消外現又擬將吉東騎兵第十一團團部實行取消該團各該營部卽酌派各旅管轄云

吉林騎兵第十一團團長陳明安氏日前奉召來省辦理該團取消差後各事該團長奉召後卽于四日帶同隨員搭去長車遄行來省晉謁帥座云

營口

洪監督仍留原任

山海關監督洪維國氏前有與吉路局長趙鎭氏對調之風傳惟及今仍未演成事實茲據確切消息云洪氏材長心細對於關稅事項頗有心得仍留原任以展其材是以調轉之說刻已完全打消云

問事處問者寥寥

地方審判廳黃國柱氏前因訴訟者恐有不明訴訟之手續防得進行故有問事處之設業將訴訟應知者及進行各種手續摘要公佈於問事處自公佈及今仍鮮問者足見訴訟者對於訴事始終未能明瞭黃廳長有見及此是以現問事處各項章程又另爲改佈以便易於明瞭而便訴訟者云

校長升局長消息

市內奉天高級水產學校長李安人君前自調查歸來對於整頓校務不遺餘力於昨忽傳李氏有擢升奉天拓殖局長消息惟繼任者爲韓某此種消息是否有因姑誌之以觀將來

支署長下鄉巡視

貔子窩民政支署峰岸署長同地方係主任學務係主任一行數衆下鄉於管內各會事務所各學堂視查一切每日乘自動車朝出暮歸約五六日始能巡視完畢云

三岔河

養子被殺後
警區報縣請驗 嫌疑者有兩人

站東石鐘街富戶蘇柏岩之買子蘇廣利前因盜自家之馬赴雙充差被乃父遣人追回次日蘇廣利卽被人暗殺一切詳情業誌前報因死者生前雖不務正業不過其迫專制家庭僅盜其自家微末物品對於外人毫無擾害處豈能遭外人之殺害況查死者頭部三鎗背砍七刀慘忍已極以警區勘驗所測行兇者純係兩人之所爲死者頭受三彈伏地後恐其復蘇似又一人於「力刺七刀傷不甚深血溢無多以此證明確係受槍後又受刀傷此案發生聞者無不爲死者叫冤六區分所長李登九氏鑒於一般輿論若此未便擅專拒絕尸主之要求據實報縣想實明之縣宰或能事實求是不厭其詳則死者深冤或能昭雪殺人者償命主使者予以典刑而免囚徒遺遙法外死者含寃於地下又訊死者內兄田國兆與其伸冤刻正從事調查證據已得有重大嫌疑者兩人將來恐難逃刑罪想此案一經推審眞相不難自明（東）

甥女自由已經有孕
母舅干涉欲使作妾
皮子窩管內之婚姻訴訟

皮子窩管內劉家屯郝又貴之三女鍾子現年十八歲幼失怙恃依母舅劉仁義成人該女頗有姿色與同村賈某發生戀愛熱度極高鍾子自投冰人向舅提婚情願許字賈某終身不二其舅劉某大不滿意極力反對茲勸鍾子另選佳婿而鍾子竟抱定除却巫山不是雲之志與賈某同食同眠儼同夫婦劉某情甚近來竟將鍾子許與老爺廟街呂家爐主人呂瘸子爲妾議定彩禮小洋五百元事爲鍾子所聞至驛前派出所控劉某干涉婚姻破壞自由希圖金錢逼身作妾況身孕八月時將臨盆決不他適等語云云警察對於此案現正愼重調查中云

第六區又請設治

扶餘縣屬六區三岔河因距縣城遠前於十五六年間屢經地方公民杜儒林程志普宋景生張富國等請設縣治以資治理等情會於奉垣晉謁輔帥業蒙允准嗣經扶檢兩縣紳民傳廣陳緒良以及省議會等出而反對因之阻未實行本區公民復據理申請又以戰事關係事竟擱延至今茲以時局平靜南北亦將統一輔帥已返轄多日向蔭九等有鑒及此亦以設治軍政要案可能決定吾區不乏熱心公益者又有公民呂桐贍爲當務之急仍邀集原請設治之諸人根據濱江道署調查之原案又兼各法團均皆加入可見六區民衆望治之殷此番具情呈請不無一線之希望云云

下九台 團丁竟毆傷民戶

站北德惠所屬偏臉城保衞步兵第七隊於日前出發行至楡樹崗子李姓家中打尖因言語不周兩方致起衝突將李姓老頭被團丁用槍把豎打誤中腦後李老昏迷倒地經人救喚多時方醒人事現兩方發生糾葛如何了結容訪再誌

哈爾濱

華人在俄苦況
雖獲厚利僅能溫飽 滙欵回國尙待交涉

蘇聯當局近年以厲行國家貿易政策排斥私商個人資本已無立足餘地是以歐西各國僑民現已絕跡蘇聯境內日本雖以國家名義在庫頁島經營漁業森林威埠設有朝鮮銀行及汽船公司然絕非個人單獨之事業因蘇俄既以國家爲主體日本亦以國家對抗之蘇俄爲外交政策之關係對於日本極力聯絡本年五月下旬日俄之漁業協定復完全產出日本亦樂於享用赤俄遠東之物產故日俄經濟關係日漸起色計遠東全境旅居之日僑不過數百人且多爲各機關之服務人員而在漁場礦區工作者仍係華人故赤俄加重捐稅取締私商政策對於日本及赤俄之利益無絲毫之影響我國僑商則反是統計旅居遠東西伯利亞及歐俄之華僑爲數恆在二十萬人以上其中自出資本經營商業者因連年稅捐繁重受俄方百般摧殘倒閉者十居八九現時所能勉强支持者僅小本經營亦在取締之列及手藝工人而已以上大小資本之華商每年在俄境所得利益約近千萬元尙能全數回國內各地庶於我國經濟亦不無少補且不負僑民跋涉數千里之外終年工作之艱辛但事實上則完全反是按照蘇俄法定規章每人每月得滙出國外一百俄布而實際上蘇俄官廳對於華人向國外滙則完全拒絕且俄布幣卷又禁攜出國境翼以鞏固其國內金融俾不致多數國幣流溢國外在一九二六年以前此種政策雖甚嚴厲但尙未十分影響於華僑之生計蓋當時華僑尙能以下列辦法滙欵回國（一）交華商滙兌莊查遠東各埠華僑私營滙兌業務者甚夥彼利頗厚其辦法係一人或二三人不在貨屋而居表面上似居民實則暗操滙兌所收之滙欵盡布則交日本在海參威所設之朝鮮銀行滙回中國現在此項滙兌營業因係蘇俄法律所嚴禁者已被蘇俄官廳抄沒殆盡（二）交涉海參威朝鮮銀行滙回中國因日本在蘇俄經營漁業礦山購買林木等故准日本在俄境設立銀行（三）攜帶俄幣私行越界回華此項華僑每年徵徭脫險回國者固大有人在而被彼邊防軍查獲或槍斃致死或身被拘押財產沒收者亦屢見不鮮近年蘇俄當局厲行國家專營對外貿易及抵制外貨入境之政策力謀輸出輸入之平衡設法使俄幣在國外之價値跌落其辦法係售賣蘇俄物產如魚木材礦油等項與外國在前僅收俄布今則改收外幣哈爾濱烏蘇里鐵路商務代辦所對於北滿特產物經過該路運輸之運費前亦既收外幣蘇俄國營貿易部再以此項外幣購買外國物產輸入中國從前俄布不准攜出境外但由外帶入境內則無限制本年新加之法令卽携帶入境亦嚴行禁止俄國俄布在國外既無用處復無輸入俄境之內者於是其價値乃一落千丈以前經威埠朝鮮銀行滙出每一新俄幣約値現大洋十元近來逐漸低落在上月最低時曾一度落至換現大洋二元七角旋又提漲至四元二角日昨復落至三元七角今後仍有跌落之勢況俄幣一經攜出境外則蘇聯國家各銀行卽不承認收回反之如向哈爾濱遠東銀行以華幣購兌換俄幣或滙往俄境則現大洋一元僅兌換俄希八角蘇銀行既不能滙出經由日本朝鮮銀行滙回中國則價格跌落損失甚巨且除海參威外其佈俄境華僑亦不能辦理若私行攜欵越界卽使僥倖攜帶回國一則此項俄布價異地到華已失其原有價値接華人在俄之苦況格華僑無利益可言再則流入我國因影響我國金融而官廳亦查禁甚嚴查俄境華僑以俄人爲最多素性儉樸平日衣食住三項多不講求食糧飯衣布服居陋室所圖者爲積蓄金錢而已結果此項金錢俄官署不允非出華僑利益得於彼者終落於彼遠東一帶華僑從事農業者有之所收農產則爲俄人享用採金礦者有之所得金礦或金塊則須繳納國家機關終年工作僅獲頓飯之資所得利益不克流入國內甚至華僑家屬卿卿待哺本身一經離去俄境返歸祖國乃是囊空如洗揆諸情理已有未合反觀蘇俄在我國享有東省鐵路之特權設有遠東銀行及其他一切國家貿易機關其在華所得利益以及蘇聯人民在我國服務或經營工商各業所得之餘力均可由蘇俄遠東銀行自由滙回本國準諸相互平等之原則殊有失當前次旅俄華僑因受此種限制曾經聯名分呈東三省保安總司令部及特區行政長官公署請求設法交涉當經令飭交涉署問蘇聯領事提出交涉蘇俄以延宕手段一再推延嗣經交涉署屢次催促始由該領事轉電莫斯科政府請示辦法頃聞俄政府已允我國要求一面飭令該領事通知我國當局一面在國內公佈公令大致謂凡在遠東一帶國家營業機關服務之華僑及同力合作營業之華工准將一部薪金運回中國在金礦區域作工按成分金之華人亦准對所分生金多數運回中國以敷衍我國之要求業經照會我國當局當局以蘇俄爲此辦法係局部之准許於華僑運欵回國之限制仍未能全部解決認爲不得要領仍擬繼續交涉務使我國僑民之在俄者獲有自由滙欵回國及生命財產之保證方始罷論云（仁）

批示

◎保安總司令部

△原具呈人鄭長春等爲控渠官苛勒賞欵彈賣民間車馬由

據呈已悉仰候查辦此批

◎奉天省長公署

呈悉據控原二兩審暗昧枉法一節仰卽依法選行上訴於第三法院聽候核辦所該令行高等審判廳轉飭移轉管轄之處於法不合着勿庸議此批

△原具呈人劉國林爲土德昌典契改買經三審含混判斷

呈覽切結均悉查再審之訴應由該具呈人向原審法院提出所請轉令之處未便照准此批

△原具呈人張喜亭爲張陳氏等誣告毆打請令縣卸案批候法院秉公處分由

呈悉查此案既據該縣送交法院訊辦自應靜候法廳秉公處分勿庸來轆越瀆仰卽知照批

△原具呈人王李氏爲呈控撤銷安廣縣查封財產由

呈悉該婦與王紹先地畝糾葛既經上訴於大理院裁判尙未決定原審衙門斷無查知之理詞出一面本數置信惟案關强制執行究竟是何實情仰高等審判廳查明核辦具報此批

△原具呈人谷耀山爲擬請組設國民實業 行擬具營業及招股章程請准予備案由

呈覽簡章均悉所請組設國民實業銀行是否可行所擬營業及招股章程是否妥協仰財政實業兩廳迅卽會核具處再行察看此批

◎奉天官地淸丈局

△原具呈人何蔭涼爲案縣日久懇請速爲飭查由

呈悉此案原處顧稽查員往查嗣因去差未處復經令委李稽查員澈查在案茲據呈請仰該員卽查明呈處核請勿得徇延此批

△原具呈人徐春等爲丈放陵地單照不發又將租照沒收懇請明白批示由

呈悉查此項地畝前據胡委員以該民等呈請减輕地價轉報到局核與定章不合未予照准該民等遂延不承領丈單旋卽送局該地既已丈放租照當然作廢茲據呈請仰開原鐵催欵員迅速遵章催繳價欵能報以便單照俱發此批

本社啓事

各分社若以現大洋以外錢鈔匯於本社時按照左開行市

▲今日之行市▼

大洋兌金票 一〇二、七〇

大洋兌鈔票 一〇六、〇〇

大洋兌小洋 一二〇、七〇

經理部啓

旅大運貨汽車

本運送店現有新式西保利自動車三輛專運旅順大連間之貨物一件只需一點餘鐘應酬週到價廉迅速貨物保無損失並兼修理自動車事

旅順市忠海町 電話四八二番

本店 遼東運送店

大連市信濃町鶏卵市 代理支店 義勝金 電話五六一一

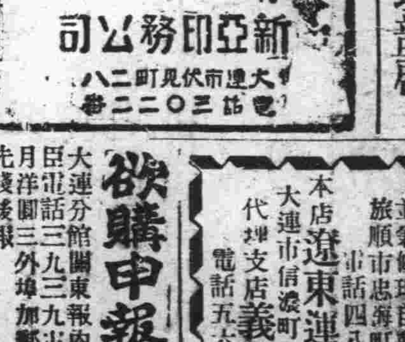

欲購申報者鑒

大連分館關東報內經理張錦臣電話三九三九屯本報每月洋圓三角外埠加郵月金圓六角先錢後報

緊要聲明

革鎭堡會內有一忤逆子李延惠煙酒嗜好並有不正當的行爲早經其父與伊析居各炊伊所分之地全行變賣今又私刻假戳偷押其父養老之房地爲此登報聲明如有受其騙矇概作無效

革鎭堡會前革鎭屯七十八番地

李敬之啓

邢松亭君之親友注意

邢松亭弟鑒、鳳陽別後、轉瞬七載、兒於今春來連、卽往金州拜謁、當在城鄉遍訪、奈無一知者、不得已、遂於秋間登報尋弟、後曾接貴友某君來函云、弟現在吉林分捐局任事、等情、當卽去信詢及、迄於無回音、故特再行登報聲明、請弟見報急速來連、否則亦務必示知住處、翹首以盼、親友有知其下落者、千乞詳細函告、爲感

大連市大黑町七十二番地 趙福堂謹啓

眞正減價

本店自開幕以來頗蒙各界嘉許今又運到大宗珍珠鑽石翠玉等物均照（九扣）出售三星期聊酬惠顧之雅意至於金銀首飾中西器皿工資格外從廉請臨敝店參觀方知言之不謬也

設在奉天驛千代田通七番地 聚寶金珠店謹白

長春益發銀行

本行專辦各處欵項外放信用保證貼現抵押收存定期活期均可相商規定利率無不公允滙兌計分信滙電滙票滙等類悉從客便所收滙費特別低廉信用素著手續簡捷久爲各界諸君稱善並爲便利顧客起見收各欵及滙兌事項於營業時間之外猶可通融茲將通滙各處地點列下

哈爾濱 黑龍江 安達站 雙城 張家灣 三岔河

烏吉密河 甜草崗 望奎 拜泉 克山 北林子

佳木斯 富錦 吉林 樺皮廠 下九台 四平街

大連 開原 公主嶺 營口 安東 上海

天津 北京 鐵嶺 山海關 留守營 昌黎

奔城 湯家河 濟南 泰安 周村 濰縣

德州 煙臺 青島 滙兌部 日電話二三六 電報掛號華文四一五

本行營業部 日電話二〇五 中電話二二九六 經理室 日電話六一七

本報特別啓事

逕啓者本報膽檢分社尙未成立聞有劉某者竟在該處假借本報分社名義招搖一切殊於本報有碍除報官取締外合亟聲明幸各界勿受其欺是爲切盼

經理部啓

願辦本報分社者鑒

逕啓者如有希望在本報未設分社之東三省各縣而新設本報分社者希直接向本報函商必當照章速與准許也此佈

本報經理部啓

瑣聞

△限制大車進街
(安東)警察廳日昨爲佈告事照得歷年准大車進街向以大雪爲期現在大雪將屆道路結凍自應按例開放准大車進街通行至明年春分日止惟中富街財神廟街道署前街前後聚寳街迎鳳街與隆街金湯街官非街等處仍予禁止其餘各街三套以下之大車方准通過除分外合行布告週知云

△賣出大宗良田
(安東)木商德順盛自從李元田手渾動大倉組限公司販賣木材異常獲利十數年間鄉村通天淘一帶購有良田數千餘畝今李元田作古不滿一載其子李敬業不知稼穡艱難揮金似土自領福靈芝從良後更屬耗財無度以致入不敷出債台高築無法應付已於月五日將其父購買通天淘之膏地三百餘畝由其叔李畦田出名賣與某號長矣聞地價現洋一萬九千餘元之鉅嗚呼兒孫自有兒孫福莫爲兒孫作馬牛哉誠斯言現今之勞碌終日節儉奔波爲子孫計者曷不鑑諸

△警廳勸修土道
(安東)警察廳昨爲令行事査安埠街道除循次興修外土路尚多每遇陰雨及積雪融時泥濘盈尺車馬行人均不便歷經本廳督令設法修墊漸收功效玆屆初冬土脈猶鬆亟勵所有高低凹凸之處極應早事墊平否則嚴寒在卽一經堅凍雖欲修補恐難爲力除分行外合行令仰該署長卽便嚴督所屬酌令商民及時平墊以利行人是爲至要切々勿忽此令

△主任被誣昭雪
(農安)稅捐征收局總稽馮向陽氏品行端方作事不苟前在軍界供職頗承長官吳士俊之器重嗣吳弁武改就農邑稅捐征收局局長馮亦隨同來農得任總稽查因感吳局長知遇之恩對於征收稅捐稽查偸漏無不認眞辦理克勤克儉頗盡厥職且人極樸誠對內上和下睦一團和氣對外重義輕財當仁不讓此係稅務中第一良吏與見馮濡已奉公殊堪嘉許於今夏間委馮爲伏龍泉鎭稅捐分局主任到局時嘗如花殘月落好時已被人得去馮不以勝衰爲念舊整頓稅收以待好時數月以來馮堅忍碍勞未稍退志最可羡者稅務如是蕭條之際按月比較尚能增加誠屬難能可貴者不料因受有微嫌長官彼時不諒當將馮調回城局另候差委馮負屈含冤未稍致辯每向人云渾濁不分連共鯉水清方現兩般魚終必有水落石出之一日刻下全局同事人員多悉馮受誣咸謂侯局長回時必代辯白云

△驅逐房戶糾紛
(農安)北街曩由鄉間搬一住戶某夫妻因吸鴉片後改打嗎啡長深因過癮神速自矢至死不戒由斯將祖遺田產耗費罄盡先指其妻半老徐娘操暗娼生涯將就過癮度日迨其妻年老色又繼一女又敷衍二三年後女被娶去夫妻以搖錢樹已倒即有凍餒之虞所幸女夫量宏能容妻以身恒爲父母謀生力是惜百業不作慣會吹牛輒言某要人是吾至親某官長是吾近友張牙舞爪大言不細一訪詢伊所言者不是女情人即妻姦夫近來妻雖故去女家搬遠不便來家復臻困境幸天不絕人伊之次女又繼母姊未盡之志仍暗娼業每日逐臭尋香者絡繹不絕伊有嗎啡打女與情人覩面宣淫伊雖不管而伊同院隣佑不堪其擾均皆退居不佳房主恐釀爲患遂請警察驅逐伊特女情人之勢狐假虎威堅不退房現正衝突結果俟訪再誌

△惡姑虐待子媳
(農安)小東門裏住戶劉某鰥居多年遂染有新台故事因之醜聲外揚人多以作新談話柄伊靦顏人面故作未聞後爲掩醜計遂賣揚某之殘妾爲繼室該妾性如蛇蝎悍潑不仁自歸劉後攪得居家翁媳反目父子成仇甚至家敗人亡終日吵鬧四隣不安昨又無故打罵子媳其媳以憑空受責稍與分辯致傈惡姑之怒手持木棍照媳亂擊女本弱質遍體鱗傷難堪痛楚只得匐匍就地哀懇求恕該婦故作不聞幸經隣右多人極力拉開悍婦怒尚未息當衆言稱迨人去後定把你小娼婦除戶扯爛云

△驗收文廟工程
(吉林)東關文廟東大墻傾倒二十餘丈今秋招工修竣初奉祀官會同教育局長劉壽峰呈請縣署轉請省公署派員驗收工程日昨省署派第一科科員高雲樵至文廟驗收東墻一切工程云

△二車相撞口角
(吉林)糧米行東頭有洋車往東行由東往西來一馬車不意二車相碰將洋車撞翻客人墜地幸未受傷將洋車輻條碰壞三根二車夫口角經魯仲連調說馬車出資賠償修理費始行了結云

△汽車設售票處
(吉林)長途汽車公司於日前開始運客但歷年無一定處售票與旅客諸多不便現經該車行立有公會議決在東商埠東洋醫院後胡同三區十一隊界三號門片設汽車售票立處以便旅客而振營業云

△提調公出調査
(吉林)全省保衛團管理處提調張懋棠氏奉王總辦之命赴長哈兩處考査警團辦理多防是否完善日昨搭車首途歸期尙無一定

△新粮上市日多
(吉林)省城前因閘江不便粮車上市太少現在江河封凍四鄉粮車日見增多來城糧行亦效低落云

△警廳考取醫士
(吉林)省會警察廳于日前考取各科醫士迄今數日已得各科試卷詳閱完竣該廳即于今日露佈計及格錄取孫家榮張玉書等八人警察廳即令考取各該醫士即日來廳領取引醫執照可也

△警所巡官對調
(吉林)縣警察所々長關榮森氏以東團山子一派出所張巡官人地不宜與黃旗屯二派出所高巡官對調以資人地相宜云

△茶莊實行荒閉
(吉林)河南街東頭路北仁和德茶莊近因生意蕭條賠累甚鉅東夥合議于昨實行關閉以免培累云

△禁止軍人招擾
(吉林)保安司令部現查各軍旅團營之兵士適常無故上街冶游在梨園娼寮等處任意招抗等情日昨司令部通令各軍旅團營等長官一律限制兵士在外攪抗而重軍紀云

△場長整頓業務
(海城)新任教養工場長馬士麟係孫監督特行簡拔者聞馬氏接任以來對場中一切事務將大加整頓以期不負上峰殷殷囑託之至意據云其入手辦法擬將本城之肥料公司收歸一辦俾公共衛生上增進清潔次則在場中添設編織科織造蓆編條筐紡麻繩之工作擇場內目徒之精明者學習手藝采拙者悉着其做粗重活如拘園運糞擡土擔糞等事務使場無閒犯官有餘利而後已似此認眞整頓則該場之達可立待矣

祥大爺死後接去比鄰人
鳳城縣南六區紅旗街有人稱爲祥大爺者在鄉排難解紛公平處事各界無不讚美於上月廿九日無病而卒村人嘆惜隔七日間比隣赫姓夢後語其妻曰見有祥大爺派人接他妻不信以爲囈言次日買棺置衣預備停當三日午忽吐鮮血一口而亡人咸詫疑不置云

△債務案將解決
(海城)邑南門裏公民儲蓄會自停止營業以來荏苒半載有餘會中賬目雖經會長總理等認眞整頓終因外欠過鉅已陷於稽重難返之地方任如何支撐絕無轉環之可能債權人等見此情況愈不信任以故近來向該會討債之聲浪愈唱愈高甚至有具呈向縣署控告者孫監督見群情憤激勢難再壓擬將公儲之責任者傳到公署按法律手續解決俾存款份子得免債累此固收民者應盡之責也而負債者恐難而難保遂懇請本城紳商如韓輯五辛子香王佐臣魏壽三等向當局疎通俾大股東盛堯臣車致洲等計五大股)每股暫佃奉票十萬元俾債權人按錢數之多寡以次均攤双方可以免除糾葛至下欠之欵該號股東等須趁時期將北城之不動產以及外欠賬目直力變賣與索討再償還下期之債務此事業經監督許可但此五十萬元奉票須於陽歷年內一律交足云按該儲蓄會之外債討出後償還債權者綽然有裕惟因一時週轉不靈致遭此番之挫折該會之會長經理等若認眞辦理必有復活之一日而紳商等爲此案毅然出而調停可謂魯仲連之亞流矣

△朴村長遭訟累
(海城)城南岳州屯村長朴國相等因其本屯之廟產二百畝被廟上和尙賣却一半和尙素來不守清規客歲在大石橋宿娼曾被日警綁對在署中處分爲保送廟產此見於本歲夏曆九月間在本城行政公署將此野和尙據實呈控請求當局驅逐市僧保護廟產以維公益聞此案延宕至今尙未判決以致村長朴國相等在西關車家館子住有五十餘日所耗費已達五六千元因此致遭訟累語云訟則終兇詢不誣也

△各界恭送局長
(遼陽)本邑稅捐局卸任局長李心會現已辦理交替清楚不便逗留于日昨搭車赴奉本邑各機關首領暨各士紳均恭送至日本車站車水馬龍頗極一時之盛云

△教練稽查易人
(遼陽)本邑警察所教練兼稽查員趙奎多因串辭差遺缺調委勤務督查員欣俊凱接充云

△巡官獲高買犯
(遼陽)昨廿九日有高買犯王祥等三名在城內懷王寺合發客棧匿居茲被該管警察二所查悉當經該所巡官劉春浦帶警將該犯及該店執事一併帶所審訊云

△委員調查認眞
(遼陽)本邑印花調査委員王秀峰自任職後對于應盡職責極積進行頗爲上峰所器重該委員以印花稅一項關係收入極爲重要故特親往各商號細查有無偸漏情事云(菴)

△雲雅妓女從良
(遼陽)平康里頭等妓館榮華書館妓女雲雅京產也年將元姿色可餐對主對賓頗稱和藹近經熱客曲升雲以八千餘元之救出苦海云

△購茶者何其多
(遼陽)城內實和堂藥局近由禮省購到各種茗茶甚多日來有茶癖者爭購之大有應接不暇之勢云

△雜貨商店倒閉
(遼陽)東街慶升永雜貨商店自去歲開市以來頗獲厚利近因受錢法影響賠有數十萬元現已宣布倒閉云

△三區保長更換
(遼陽)本邑第三區保長因盜案未破被警察所撤差遺職該所委任郝夢九接充聞郝某奉委後即到區任差云

△小偷可惡已極
(遼陽)邑南尤家子村民尤永陸之長女年逾雙十已訂于夏曆冬月底出閣備有嫁衣三十餘件忽于前晚被小偸悉數竊去直逼得父女叫苦若該小偸眞可惡已極云

△戀姦潛逃未果
(遼陽)城東住有馬姓之女年將二九貌美妖嬈賦性淫蕩曾與張某發生戀愛通姦日久誓訂白首之約詎于日昨双双潛逃無踪後被馬某査得悉當即派人四處查找抵至火車站將該女拿回被馬某大加責斥云

△燒鍋營業發達
(遼陽)東街福聚源燒鍋財東屆一指銷售多種貨物獲利甚厚往來購買者不計其數近因前官銀號總辦彭相亭執事吳景桓自開市後頗稱發達該執事爲擴充營業計特聘請名師專製燒酒近來營業日漸發達云

△視學回城報告
(遼陽)縣視學周茂中赴鄉查學去已多日計實查學校四十餘處于前日回遼下榻于教育公所繕造報告書呈送奉天教育廳核示云

△警所考驗巡長
(遼陽)本邑警察所鄒所長以清鄉之道首在淸查戶籍茲爲整頓戶籍之法起見於日前特將所屬各巡長各戶口生遞集到城于日昨假縣一貪兒梭教室加以考驗以免濫竿云

△孀婦放刁誣賴
(亮甲店)附近玉皇頂會小老爺廟屯住戶曲安玉年已而立於八月間與其叔父曲長祿年知天命因以細故致起爭端遂被其叔長祿以棒毆打幾下當時經人調說已作了事而安玉並無傷痕照常耕作詎料於十一月初旬身染重痾呻吟牀第不及旬間嗚呼哀哉命歸西矣事後竟有伊之刁婦蘇氏時至長祿家中飛言誣造俾其償命而長祿以爲婦道且係孀婦視之可憫輒以柔語相待而婦不理情面橫行如常無奈延人說和不知近日如何嚷若此婦雖謂可憐而其刁橫可謂極矣

△德成棧大減價
(亮甲店)本埠雜貨商德成棧號今爲營業發達并酬顧客雅意起見定於陰曆十一月一日(即十二月十二日)起減價二星期如購貨物五元以上者贈以彩票一枚當面開彩(粗貨不在此例)聞擬買者躍躍於市儲資以待屆期當有擁擠之狀可預知矣

△梨園初次開演
(下九台)本站鐵道南北在二三年前梨園建設至三四處之多因營業不盛入不敷出未幾前後相繼完閉僅剩道北中和樓一處半存半減一年之久由春間停演迄今數月未曾開演近因大車通行市面稍見興盛該園執事人又邀來坤名角色數人於月之三日始行開演然此番能否支持長久尙不可知云

△派員來台招墾
(下九台)黑龍江局通北縣荒墾局出售荒地招戶開墾日昨由該局所派之招墾員張慶勛來台辦理一切招墾等事宜云

△赶集丟失騎馬
(下九台)日前有站北沙河子市居民張慶者係當地糧戶家道小康因赴站辦事乘馬來台即至本站道北李姓家中休息此時天降大雪因張與李姓原保親屬在屋用飯已畢又赴街辦串少項轉回竟不見其馬當李姓家人暨張某必牽馬上街故未加看護此時風雪交加迷人眼目無從尋找只好听其自便張某大發焦燥自呼倒霉不止云

△商號物美價廉
(敦化)雜貨商號恆和盛興首屆一指銷售多種貨物獲利非厚往來購買者不計其數近因聚盛興聚盛東兩號自吉敦鐵路開通力加整頓不惜巨欵改修門面除却舊習應酬主顧和平公道於月前新由津滬運來各種毛呢禮服呢以及彩花綢緞時式靴鞋絨襪手套應時男女花粧品江西文明磁器一應俱全物美價廉童叟無欺刻間往來主顧擁擠不透人皆稱改良之成效云

△旅館招待周到
(敦化)自吉敦鐵路開通以來創設旅館數十餘家惟菊生旅館設電話格式之單間數所均表糊潔白勝於雪洞往來客人宿此招待特別應酬有道飲食力講衛生無不清潔雖係女士歡迎客人特別固到言語和藹

△賣煙利益加倍
(敦化)商號同泰福執事潘錫九老手經驗以前專糧業頗獲厚利於今年因吉敦鐵路開通人戶日見增多獨有紙煙一項純用外洋之貨對於國產無人注意而潘君有見及此決然改棄糧業代理南洋兄弟煙草公司提倡國貨每日開彩一次由本年正月間開始經營市三閱月銷路蒸蒸日上司賬者之比較糧業之利益增加數倍如能再事擴充誠有不可限量愛國利身可謂兼優云

△慣偷道鐵被懲
(鳳城縣)邑北五區通遠堡驛附近有趙某者逐日專偸道鐵持回家下賣給小爐毎日小爐暗行去取不期被日警查獲轉報站長而站長派人將買鐵人拿獲刑訊之後供認買趙某之鐵局質既而轉送縣署羈押

△可謂著手成春
(鳳城縣)本埠新市場有住戶高辛氏之妻素患心疼之症百藥罔效嗣經楊海峰從中介紹延請趙香久大夫診醫調治應手而愈鄰佑咸云此趙醫之功非素有研究精練岐黃弗能奏效奇功以故人稱爲扁鵲復生云

△區官互相更換
(鳳城縣)警察所長鄧鐵梅氏業已回所視事已誌前報日昨將全八區區官均行調城大開會議表決胡匪雖將肅清向後仍要注意不要輕視並將四五兩區區官孟梅兩君互相更換云

△車夫死於車下
(扶餘)本邑泰記汽車於本月一日由大賚縣來扶之汽車行至本站西門外由對面來一載貨大車該汽車鳴笛將馬驚跑該車夫手拉不住被車軋斃矣

△消防隊之勇敢
(北鎭)本城近來火警已兩誌報端惟二號晚七點時北街廣順增由窯屋突然火起一時煙霧迷天鑼聲響亮驚動全城王監督路所長親至火場及第一區楊區官帶領巡官長警等彈壓軍警聯合稽查處憲兵王所長帶兵均在櫃房嚴守以防不測而消防隊長于國川帶消防警察十一名同滙泉乾和順自備水龍趕到于隊長使用水具奮勇直前非常出力惟該警等前日救火煙突火燒有焦頭爛額者今日帶傷仍勇幹毫不畏懼往救諸人當場稱贊可佩可佩並有乾和順李錫齡君帶領十餘名同事架持水龍異常出力泥水臨身毫不顧惜衆水會各持水具攜拘即時撲滅僅將瓦房七間扒毀雖火勢如此之猛並未全行燒燼此時出力者頗不乏人尙有一般凉血者不顧公益之輩持救火爲名提首畏尾反說滑稽話幸街正劉樹勳張士儒深知大義力爲責斥大衆努力施救若非消防之勇敢及乾和順李君帶人異常出力不知株連幾許矣

△甲科生及第者
(旅順)關東廳警務局警官練習所旅順警察署之處巡查應試甲科練習生者十六名於日前先行口述試驗合格者五名爲庄子誠造德田住男中澤武人宮本五郎土屋公則等五氏云

△田家屯天足會
(旅順)方家屯會田家屯區天足會於八日在方家屯普通學堂自朝九時開天足講演及實查會民政署地方係派員涖會云

△名畫展覽有期
(哈爾濱)有名舊俄之特產巨商索斯金氏於今春破產之後精名遊歷避赴外國後遊歷歐美各國需時半年有餘於上月返哈該氏近因受經濟壓迫定於本月十五六兩日假道裡日本居留民會公會堂開一繪畫展覽會以期賣出得償復行繼續從前事業該氏前巨富時曾經收買各國最著名之古今繪畫極多價值百餘萬元之區前年曾在日民會展覽一次其時即有許多欲買者當時索氏因不用欵未爲以賣此次再行展覽如果價格低廉或能得甚好之成績云(仁)

△長途汽車開駛
(依蘭縣)本邑每逢冬季輒有長途汽車往來於哈爾濱富錦勃利等處遠行者甚爲便利現在江河均已結凍汽車暢行無阻東方汽車公司於近二三日內駛出數輛分赴各埠云

△乘客失愼斃馬
(公主嶺)本鎭住戶朱雲峰之馬於本月四日爲其同院鄰人某爲駕乘引車以拉坐客坐客某身帶手槍用以自衛以時勢緊張而裝頂門子彈不料至目的地掏錢包付車資誤觸槍機子彈著响射入馬腹馬立刻斃而倒於地上凡帶槍者可不愼歟幸而傷馬賠償可以了事若不幸而傷人卽爲過失殺人亦須受鐵檻之苦云

來函照登
逕啓者頃閱貴報載敝號虧賠甚鉅無力支持業已倒閉等語閱之不勝駭異查敝號向例封河車油坊停造將人工一律開除至於營業各部依然照常并無更動想係貴訪員調査之誤但於敝號名信攸關請速更正實爲至盼此致

滿洲報館台照

營口振義生棧啓

奉天黑龍江昂昂溪間開行旅客直達特別快車廣告

爲廣告事茲爲便利三省交通起見經京奉四洮洮昂齊克路協議舉行長途聯運特定於十二月一日起由奉天至黑龍江昂昂溪間開行旅客直達特別快車每次列車均備有頭二三等客車飯車臥車等長途餐宿均極便利專供全票旅客乘用所有任何優待券軍用執照暨免票等槪不准用此項直達快車中途槪不換車至特別快車加價費現因通車伊始暫不徵收藉示優待旅客之意附列行車時刻表於左特此廣告

京奉鐵路局　四洮鐵路局　洮昂鐵路局　齊克鐵路局　同啓

×此花點特別注意換車地點

奉天至黑龍江昂昂溪間直達旅客運車時刻表

每星期三六日開行

站名	到/開	八二四(七二一)次車
昂昂溪	開	下午二點
洮南東站	到	下午十一點二十分
	開	下午十一點二十五
洮南站	到	下午十一點三十分
	開	下午十二點
鄭家屯	到	上午六點三十分
	開	上午七點十五分
通遼縣	到	上午十點五十分
	開	上午十二點
打虎山	到	下午十點三十分
	開	下午十二點〇三分
奉天	到	上午四點四十分

每星期一四日開行

站名	到/開	八一二(七二四)次車
奉天	開	下午九點十分
打虎山	到	上午一點五十五分
	開	上午三點
通遼縣	到	下午十一點卅三分
	開	下午二點十五分
鄭家屯	到	下午五點十五分
	開	下午六點
洮南站	到	下午十二點
	開	上午一點
洮南東站	到	上午一點〇五分
	開	上午一點十分
昂昂溪	到	上午九點三十分

(附註)右列時刻與京奉ヤ三次四次車行車時刻均相銜接由北京赴黑龍江者可乘京奉三次車至大虎山換乘此項快車直達昂昂溪由黑龍江赴北京者可乘此項快車至大虎山換乘京奉四次車直達北京

京奉鐵路管理局招標廣告 第一六號
本局現擬標購美國松木板等、茲定於十二月十五日下午三時三十分在本局當衆開標有欲承辦此料者務於十二月十日以前逕向本局材料課領取標單及投標章程可也特此登報週知

新生活公司經營　四大影院之一
大連　上海大戲院
十二月四號起連映五天
新人公司出品
鴛鴦劍俠
下期預告　女書記

大連　西崗　華北大戲院
十二月四號　十月二十三　起連演五天
上海明星公司出品
爲親犧牲
十四明星合演
下期開告　孤兒救祖記

天下第一婦女靈藥　驚天動地救人無數
女界福
補血補氣調經種子赤白帶女病百病婦產後不到病除藥莫
各埠大藥房均有代售　總發行大連

大連　聚蚨棧
朝陽鎭　聚蚨棧
奉天　聚蚨棧
改良旅社信用昭著諸所便利應酬週到各埠均有妥實代理
代理大連火災海上水火家財房產險
主人　段洛九
經理　湯壽山
長電話五六九八番

滿洲唯一之皮包鞄鞴商
熊井洋行
大連市伊勢町浪速町角　電話七七五三番
分店　大連大山通一丁目
支店　旅順市敦賀町

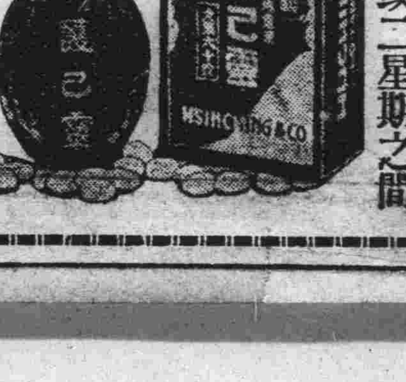

本號所出之護已靈已得口碑載道而服用者固已知服藥之後無何痛苦而感爽快且於四五日或二星期之間即能完全斷癮今恐遠方有向隅之憾特爲諸君試用起見以定利便之辦法列下
◎由郵便寄下郵票一角敝即送呈足一日用之一包試用之後必知敝言之不謬矣
藥價　大瓶六十粒金二圓九角　小瓶三十粒金一圓五角
官許　護已靈
總批發處　大連市淡路町東二十七號　新清藥業社　電話八六〇一番　振替大連四六六六番
◎本埠各藥房均有出售
◎外埠總代售處如下列
▲奉天▼藤良町大和通　嵩山藥房　德育藥房
▲長春▼
▲安東▼中富街　福春堂
▲蓋平▼城內　正和公司
◎外埠分銷處如下列
▲皮口▼慶春藥房　▲瓦房店▼康德記　▲范家屯▼世一祥藥房　▲哈爾濱▼德泰恒　同慶堂
▲金州▼天德藥房　▲奉天▼公正館藥房　▲公主嶺▼三合公記
▲普蘭店▼康德記　栢濟堂藥房　天興東　▲吉林▼世一堂藥房

吸煙人有此歡喜
黑污的牙齒
實驗吧!
略用三天
就定能使其美化
如同白銀似的
斯毛克牙粉
滿洲總經理　大連市大山通　泰東洋行

每枝雪茄上端刺有針點美女頭
及箱外下邊印有西文MANILA小呂宋字樣方是眞貨
惠顧諸君請細認之
眞正小呂宋老美女雪茄烟
奉天本口　總經理　恒昌德　日站良速通東海關西　電話一三八九　三四二號
吸之功能　順氣化痰　祛穢避疫　開胃寬胸　益人身心

賣房廣告　旅順乃木町二丁目
有紅磚洋瓦最新式中國房一百十二間地皮壹千壹百餘坪如有買者請至市內新須海同順醉東順裕三處面議均可

本社電話　本埠訂報四〇四二　編輯事項七五一三　接洽廣告四〇三四

十二月一日新學期講習生募集

新福特式練習開始

招募練習生

本所爲養成中國人司機手福起見特聘華人教師宮培久君教授親切設備完全、兩個月就卒業、學費低廉、又預備寄宿舍、獨身方便詳細事情規矩載徧、郵票二分寄來、立刻發獻、希望各界、早爲計算、交臂機會錯過不是勝算

大連市沙河口巴町一八

沙河口自働車練習所謹啓

洪德公司

農園宅基市房土地 是忠誠待遇 住宅壽買受託業 抵當

大連市萬歲街四四・電九六二二

定於下月一日從新開業

早川 齒科 醫院

遷至西通電車道傍舊營業所左邊第二家

電話三九七一番

痔瘡救星

◎君患痔瘡否 ◎君覺痔癢難忍否

◎君患脫肛否 ◎君大便時流血否

◎君因患痔瘡而坐臥不安大便時痛楚否

君如敷用第威德痔瘡膏必能

痔瘡痊愈奇癢消除

脫肛平復流血頓止

坐臥如常大便不痛

▲各大藥房均有出售

第威德製藥公司啓 上海郵政信箱九四五號

已故雨森良意院長所遺醫院長一席現由雨森家族合議特請日本醫學士梁世暄氏擔任每日親身診察不誤特此聲明

內外花柳眼婦小兒等科特備德國六〇六及戒煙良藥

白十字醫院

晝夜診治 病室完備 入院隨意

院長 日本醫學士 梁世暄

西崗街九八番地菜市對過 電話三五二二番

世界最新 婦女靈藥

調經種子 美容補腦 長生不老

女界福

總發行處 大連平和街德記金棧大藥房

泰華樓

敬啓者本樓營業多年荷蒙各界光顧無任銘感茲爲商業競爭特別改良建築三層樓房周圍一百餘間一切工程俱西式設備上庭園花欄魚池古盤瓦斯冬暖夏涼之物無不設置完全非惟清雅可觀實與衛生有益常此桂馥金粟秩序平分正各界交際宴客時候是以重爲各屋陳設異常整頓油漆彩繪煥然一新包辦酒席應時宴席盡善盡美選用堂役之伺候非常勤殷如蒙各界諸君倍加惠顧曷勝盼歡迎至恐未周知特此廣告

大連市監部通二丁目八十一號地 電話四六七七 七五七一 三五二七番

泰華樓菜館謹啓

大連西崗

德昌木鋪

△包做喜壽匾聯招牌看板中西傢具修理門面彫刻彩畫

專辦 生熟名漆 批發零售

各樣壽木 包漆傢具 彫刻金花

▲特等二千圓 ▲三等四百五十圓 ▲二等百圓

東三省官銀總號廣告

本銀號資本總額奉大洋貳千萬圓東省重要地點及京津申魯各地均設有分號及通匯機關專辦匯兌押匯抵押放欵貼現放欵保證放欵以及收受定期活期各種存欵并設有倉庫以備堆存押欵貨物利息匯水無不允洽事手續異常敏捷凡蒙惠顧無任歡迎

茲將總分號營業要目列載於後

●甲匯兌 本大洋匯兌券免費通匯地點 奉天、東豐、通遼、通化、興京、綏中、柳河、寬甸、洮南、彰武、新立屯、范家屯、新民、法庫、興城、遼源、公主嶺、山城鎮、義縣、北鎮、盤山、西安、海龍、本溪、台安、鳳城、錦西、西豐、海城、臨江、輝南、岫岩、遼陽、郭家店、八面城、四平街、黑山、錦縣、蓋平、安東、開原驛、鐵嶺、營口、桓仁、昌圖、遼中、復縣、撫順、吉林、長春、延吉、哈爾濱道裡、哈爾濱道外、寧安、下九臺、黑龍江、安達站、綏化、開通、莊河、一面坡、昌黎縣、雙山、呼蘭、雙城、開原城裡、守營、上列地點如係匯票概免收費至於電匯手續不同匯水電費臨時商定、免費匯款兼收公濟平市錢號銅元票如交他行發之匯兌券每百元加收匯水一元 本哈爾濱現大洋券免費通匯地點 奉天、吉林、長春、哈爾濱道裡、延吉、哈爾濱道外、寧安、黑龍江、黑河、下九臺、雙城、海拉爾、安達站、綏化、呼蘭、本哈爾濱現大洋券並得在上列各處匯兌京津申銀洋欵項其匯水行市臨時商定

●乙押匯 辦理押匯各地點 奉天、營口開原驛、錦縣、安東、鐵嶺、四平街、海城、遼陽、新民、遼源、通遼、公主嶺、范家屯、大連、吉林、下九臺、長春、哈爾濱道裡、哈爾濱道外、黑河、天津、上海、八面城

●丙各種放欵 總分各號均可商作放欵

●丁各種存欵 收受定存活存各地點 奉天、營口、開原驛、公主嶺、四平街、鐵嶺、新民、海城、遼陽、通遼、錦縣、安東、范家屯、吉林、長春、延吉、哈爾濱道裡、哈爾濱道外、黑河、黑龍江、海拉爾、安達站、綏化

●戊倉庫 設有倉庫各地點 奉天、營口、公主嶺、海城、長春、哈爾濱

橫濱正金銀行

大連支店

代表電話長三一六一番 宿直專用電話六〇一五番 海關稅取扱所電話四七六二番

(本店)橫濱 資本金壹億圓 積立金壹億貳百五拾萬圓

支店 中國 日本 歐美 滿洲 東俄

東京、名古屋、大阪、神戶、下關、長崎、青島、濟南、天津、北京、漢口、上海、香港、廣東、牛莊、奉天、開原、長春、哈爾濱、(一時閉鎖中)西貢、加爾各答、新嘉坡、孟買、蘭貢、鄔爾車達、克拉斯、馬尼拉、斯拉雅、斯馬蘭、巴達比雅、悉德尼、倫敦、里昂、漢堡、阿雷基散得利亞、布哇、桑港、羅斯安捷爾斯、夏爾、紐育、嘉尼羅、布約諾斯、列斯、遼

大連市大山通十一番地

正隆銀行

電話代表番號七一一一番 振替貯金口座大連二二一〇番

資本金 貳千萬圓

諸積立金 二百四十六萬五千圓

頭取 安田善四郎

相談役 安田善次郎

本店 本銀行 支店 派出張所

本銀行於日本內地朝鮮兩南滿洲中國內地有三千餘之匯兌爲關東州地方費現金事務辦理大連市金庫事務辦理處與臺灣銀行特約辦理外國匯兌事務

營口、奉天、旅順、長春、開原、天津、撫順、鄭家屯、四平街、青島、哈爾濱、安東、鞍山、公主嶺、瓦房店、松樹、大連市小崗子(電五三〇〇番)大連沙河口(電話沙河口一五番)奉天小西關 哈爾濱傅家甸

▲定期存欵利子(一個年)七分

大連市伊勢町六十九番地

株式會社 滿洲銀行

電話代表四一二一番 振替大連三三〇番

資本金一千萬圓

頭取 村井啓太郎

支店所在地

金州、普蘭店、貔子窩、鞍山、奉天小西關、鐵嶺、公主嶺、范家屯、長春、吉林、撫順、本溪湖、安東、興隆街、新義州

大連山縣通二二四番地(大連取引所內)代表番號電話七一二一番

大連取引所信託株式會社

資本金 千五百萬圓

拂込濟資本金 六百萬圓

專務取締役社長 田中喜介

取締役兼支配人 本多忠孝

中國銀行

大連支店

營業 ◇ 關於銀行一切事務

營業時間 上午九時至下午十二時

電話四三八九、四五九九、九四七五九

海關收稅處七八二九

萬能止痛藥

聖得龍

奏效迅速……二三十分鐘即可發現

效果持久……十一二時間的有效驗

是藥有强力之止痛作用決無使人不快之感

最適用於疼痛諸症凡用途此無不口碑載道

主治各症如左

頭痛 各種神經痛 琉麻質斯

月經痛 分娩並流產後之疼痛 外傷痛

骨折痛 手術後疼痛 牙痛等以及各種痛症

用量 一回〇・四—〇・六瓦(錠劑一回二乃至三錠)一日一乃至三回

包裝 粉末 二五瓦 四五〇瓦 錠(〇・二) 六錠 一〇〇錠

中華民國總代理店

三共藥品販賣所

大連市山縣通一八一番地 振替大連二七〇九番

製造發賣元

三共株式會社

東京市室町

刮臉次序 双美人牌香皂 安全剃刀 乾手巾 双美人牌洗臉粉 双美人牌臉油 双美人牌香粉 眉清目秀

推薦

双美人牌牙膏

齒之衛生最爲適宜

請晨與食後使用衛生第一之雙美人牌牙膏齒白而堅且甚美觀更能保持助長人生之康健

藍雨之研究

（企重）

讀陳覲謙先生「增城降藍雨之異聞」一文、余非博學者、敢將一知半解、供獻於讀者之前、攷天之下雨降雪、常有其他混合物混入雨雪中、於是無色透明之雨雪、即成有色之雨雪矣、現余且鈔襲袁修德先生、「雪之研究」一文中雪色之例如下「北極地方、常有紅雪、因雪中有所謂紅雪藻之生物之故……一千九百六十三年、奧國曾降黃雪、依當時報紙之紀載謂往年雪中之白犬、蓋成黃犬、蓋由未雪之先、大風揚附近禿山之砂土而起、迨降雪時、即混雜於其中、一千八百九十三年意大利排羅台衣降雪四十八時、積雪尺餘、近地山上所積之雪帶黑色、依研究之結果、知雪中雜有黑色極微之死甲蟲之故、一千九百零一年、合衆國紐美西加州曾降褐雪、融雪於器而觀察之、爲一種植物性之沈澱物、一千八百九十三年、美之南琵加泰州降赤雪、係澱赤土之故」見科學五卷五期四百三十九至四百四十頁」依照上面舉例、雪之成色、均有他種物質混合於雪中、則增城所降之藍雨、亦安知非有他種物質混合於其中乎、增城降藍雨之前、是否有風颭起一種山中成藍色之礦砂、此可研究者一也、所降之藍雨、不知是否有人採取而用化學分析、得證其有藍色之礦物質或其他動植物質、此又可研究者二也、余之愚見、天決不會降藍雨雨中必雜有其他物質、而此物質、或爲附近山中有藍色之礦砂、爲風颭起、雜雨下降所致、或爲有使雨成藍色之動植物遺骸附入其中耳余之所見如是、不知有當否也

記吉林之黃黃教

（邱劍虹）

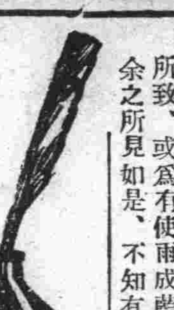

吉林在我國之東北、地居荒僻、民智未開、故迷信之風特甚、茲篇所述之黃黃教、即其一也

初、該省黃窩集山、有河南人黃祖權者、自謂漢末三國蜀將黃忠之後、精技擊、嫻武器、膂力過人、又善邪術以呪語符術治病、患者霍然遂驚爲神人、黃乘機創立黃黃教、入教者須納各種兵器如刀槍劍戟等、乃給以入教證一枚爲憑、并謂人曰、昔張角創設黃巾黨不成者、不能得天時地利耳、我既得天時、又逢地利、我又黃姓、居黃窩集山、二黃相濟、如蛟龍得水、事無不可成者矣衆信之、皆入其教、該地附近老松嶺山、有巨蟒出入其間、行人每爲所噬、皆繞遠道以避之、跋涉不便、黃聞之曰、孽畜安敢無禮、我當有以懲之、令其徒設三壇、上置符籙硃筆等物、黃乃披髮仗劍、蹈斗步罡、焚符念咒、是夕風雷大振、翌晨、鄉民過其處、見巨蟒爲雷斃、於是黃黃教名大振、各地聞風入教者達數萬人、黃授以拳術、教以符籙、令教徒分爲五黨、曰黃龍黨、黃虎黨、黃豹黨、黃熊黨、選黨中武藝邪術高强者爲黨首、每晨于山野間操演技擊邪術如軍營兵操然又令教徒以邪術治病、食民斂資、人德之、鄉黨間有糾紛者、教徒力爲排解、既而鄉民有訴訟之事、亦請教徒決之、教徒不能決、請黨首又不能、請黃依法曲直之、衆大服、於是鄉民凡有訴訟事、皆不訴官而訟諸黃、事爲該地當局所悉、以此種邪術、迷信荒謬、有礙風化、飭捕拘拿教主黃祖權及黨首教徒等、黃密令教徒避於深山窮谷間、捕遍拿無有、令鄉民捕之、得教首者上賞、黨首次賞、黨徒下賞、顧鄉民對於教首教徒、皆敬之、殊不願捕得若輩而獲賞也、雖見有教徒便衣出行者、凡入黃黃教者皆衣黃衣黃帽黃履、以爲辨別、初不拘之、故該教勢力、迄今猶蔓延不已云

我的婚姻經過談

（冬恨我）

天空的燕子、飛舞在曠野春柳間、他們有可愛的伴侶、園林中之蝴蝶、振翅於小茹長中、他們也有可愛的相知、我的可親的相知、可愛的伴侶、究竟在那裡！爲人到在這種地步、眞不如走到千山修行於古刹中、以度餘生、倒爲干淨、又一轉想、天地既有了我、我既然是一個人、萬不能辜負父母的期望、和國家的培養啊！

當日我在校裡、讀書的時候本係好靜不好動的一個儒弱青年、成日伏案一味讀書、向來未曾注過意、關於戀愛眞如書癡相似對於婚姻問題自由啊！打破買賣式舊婚姻等聲浪、雖然高唱入雲的、時躍入我的耳鼓、雖不加反對、然亦不加研究、覺得讀書成功後、終有良伴相隨、何必又去講求什麽婚姻自由戀愛神聖呢？

後來被新文化的薰染新潮流的驅使、我漸漸清醒過來、欲謀平生快樂幸福、非打倒舊式婚姻（如父母之命、媒妁之言等、所成之婚姻）不可、然而處在萬惡社會專制家庭之下、那種行爲是絕對否認不能贊成的

又一轉想（此係第二轉想、因此一疎忽終成千古恨）父母既生了我、冬怕冷、夏怕熱、那樣親愛我、對平生婚姻借大的問題、雖不能完全由我自主、亦可略使我參加意見、豈料結果竟大謬不然定婚以後足有半年的工夫、始使我知道

駭！這種舊專制不能去單埋怨父母、實因我國舊制度所致、只可說父母守舊罷了、將來欲謀後生不蹈此舊轍、只好設法改造中國社會罷了

曾記得那年我在A校冬期前、有一種消息傳來、說父母已爲我定下婚、但我始終半信半疑、豈料終成事實、那年冬假歸家、與多日未見之愛母相見、相見後其樂不言可知、但腦海裡仍存在那種半信半疑婚姻問題之激刺與萬口難辯之苦衷、始終不好在母親前表現出來、後來我的愛母問完我在外一切情況後、又用他慈祥的笑顏慢慢說道「你的婚事、是千里婚姻一線連、月下老配就的已經定妥了、姑娘的娘家是詩書門第、姑娘亦受過家庭教育知書識字、性情是忠實容貌是福相、並且合婚先生算命的瞽者都說男火命、女木命、木能生火、屬命皆對是上等之婚、所以我和你父親就從中給你定下了、可是你願意不願意呢！這是好幾個月以前的事、可是你願意就是這樣、不願意也不能更改了」

駭！既不能更改、又何必問我呢？專制的家庭、竟信媒人之花言巧語、卜者之胡言亂道、做成買賣式的舊婚姻致將我平生之期望付如東流又將我最崇拜的自由之神、害得好苦！欺得已甚哪、所以我們結婚之當時不啻陌路相逢、想要得到眞愛能夠辦到嗎？當我們見面後使我生出無限的悲哀、終有說不出一種苦衷

名義上雖是夫婦、實際上卻同路人了、咳！生米既做成了熟飯、這事又怎能反悔呢況且處々被舊禮教的束縛和家庭的專制、怎能設法脫離呢？總之「父母之命」非反抗不可「媒妁之言」非打倒不可

如不打倒、想得美滿的好結果實在難得

例如有甲乙二人、兩人本爲面生不熟、兩人之性格、學問、出身、彼此雙方均不澈底、第三者强介紹爲友、硬迫其爲好友、但不知這種感情由何處得來？怎能成爲意氣相投之友呢？

舊式婚姻更甚於上例、男女終身大事全託媒人、兩造的父母（男女的父母）本來素不相識、男或女的「性格」「品行」「學問」「身體」各種一切重要情形、不獨男或女（欲結婚人）不得了解、即兩造的父母也不澈底、就由不關重要的媒人、說東就東說西就西、這種婚姻締結後、是何等的錯誤啊！

這種舊式婚姻的結果、如使其不釀成「外遇」「私逃」「自盡」「離婚」「夫妻反目」等等弊病尙能夠得到嗎？

這幾種不幸的事、全係舊式婚姻釀成之結果、我想社會上受舊禮教的束縛和舊家庭的專制和我同病相憐者正復不少吧？

最後敬告未定婚青年同志們千祈你們當我以爲前車之鑑不要受那專制的家庭、撒謊的媒人侵犯你們自由之神、戀愛神聖、致使悲觀前途抱恨終天喲！

一九二八、一二、六、

作於奉垣東塔

風柳

（朱陶公）

搖村尙憶耐春寒、曉拂旌旗露已乾、日夕群鴉棲未穩、堤長一馬繫猶難、先生乍起頻腰折、十里驚看落絮殘、愁眠忽聞學解慍、青青低漾水生瀾

雁字

（知非）

羲爻一畫啓鴻濛、文字相傳鳥迹同、行列縱橫皆得勢、欹斜結搆自來工、銜蘆帶草驚風雨、形象塗鴉避網弓、萬里蔚藍天若紙、春秋兩度慣書空

初冬

梅花纔放菊花殘、風不淒涼雪不寒、好是小陽春氣候、農人喜得半冬乾

題湖山小幅

是誰妙筆擅丹青、畫把湖山列畫屏、偶一回看々一飽、未曾經處似曾經

今傳是樓詩話

（續前）（逸塘）

復堂有中天慢詞爲夏伯訪遺園主人不遇作云眉痕肘月倚新涼羅袂、流雲棲暝、楊柳知門、匯不到、記取羊求三徑、疊石生秋、餘花媚晚何地無幽境、先生舒嘯、結廬祗在人境、我是琴賦稽康依然病蘭、即漸忘龍性、留得廣陵絃指在、無復竹林高興、裁製荷衣、稱量藥裏、況味君同領、清嘯遙夜、墊大飛上明鏡、復堂以詞人作宰、吏事非其所長、時亦有以是嘲之者、實則時際承平、民安耕鑿、長孺臥治、自蜀無妨、今按復堂日記二則、一云行縣大風雪與中閔置、簾中閱草堂詩餘、又云郵舍點閱草堂詩餘、擁鼻微吟、覺忘身作傭租吏也、大似落日無王事、青山在縣門情景、追憶清時、渺如天上、蓋不勝悠々我里之思、日記中又曰、謙齋老去填詞吟安一字、往往倚枕按拍、覺至徹曉、予自來合州與謙齋交、政能長吟、奚童相望、兩人有同好也、謙齋丈固不以工詞名、致力之深、於此可見

男子不配稱做委員

（磊若女士）

自從新文化運動以來、文字上於是乎有「她」與「他」之別、這顯然是性別的表示近來有人感到「他」字不足以代表男性的第三者、實行添造一「馳」字以作「她」字的對稱、理由是很簡單、不過想使人一望而知男（也旁）是男性她是女性、他們之中有兩性在內

自從委員制代會長制而起、一切團體差不多都採取委員制於是委員「……委員……委員」之聲洋洋盈耳我想、顧名思義只有婦女協會和那些純粹由婦女組織成的團體底職員才配做委員、其他的不怕唐突一句、都是冒牌的君不見「委」字、從禾從女委員顯然是屬於女性的這分明是委員沒有男子的分、我可以說、男子不配做委員、至少可以說、男子不配稱做委員

明乎此、委員是該由女子充任無疑了、男子呢、應該說是「季員」如果職員中兩性都有的、那就做稱「倭員會」也許有人說「委員」和「倭員會」還不澈底、那末讓我繼續着倉頡的精神創造「男（也旁）員」和「休員會」的兩個生字這是我（應該說娥）個人的意見也可以算是一點小貢獻、寄語各書局的老將來遇到任何字典再版時、不要忘記在「委」字下添一新註解、和把「秡」字及「休」字採入去

基青音樂會

（莪稿）

余來連一載有半、苦于人地生疎、每日公暇對紙窗鵰而外、別無消閑之地、適某夜新交包君永剛來、興高彩烈邀赴基督青年會、參觀臨時音樂會、余臨會塲時、正奏絲竹、執司者誰、愧未識也復有基會主催等演講、勉勵青年、又有口琴隊合弄口琴雖非管樂之聲、然亦飄飄然有屈君之橫笛、至鐘啟九響含威嚴之氣概、包君之打鼓及某君之双鈸、合奏數十分鐘、洋洋盈耳、命旁聽者幾忘所在、若季札復生、當能辨其爲齊爲鄭矣、愧余門外漢、不知其中之精奧、甫散會之際、該會有幹事某提議學生藝遊委員會之組織、余乃局外人、無參議之權、乃出會場、由屈君介紹石雪印君、石君亦基督會之幹事也接談之下、始悉當晚音樂會係最近所組、爲公餘之人、求娛樂之所、不取會資、頗可佳也、凡有好音樂或善音樂者、何妨前往贊助、謀身心之愉快、故記之爲之介紹

世界皇室珍寶譚

（富蘭）

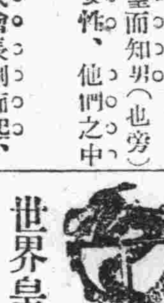

十耳其之寶座 據華盛頓美國與地學會會報所載、世界皇室搜羅珍寶之富、首推十耳其、窖藏於君士坦丁之綠色寶庫中、歷有年所、就中僅寶座一具、用貫金製成、偏嵌以金鋼石、紅寶石、翡翠之屬、估値在華幣三千萬元以上、其他可知矣、土宮之珍寶庫、向不許外人入內參觀、近惟許攝影師攜去相片若干幀、以供衆覽、除上述之寶座外、別有一烏木擡香合製之寶座、鑲嵌眞珠、紅寶石、翡翠、碧玉等、此外又有一梳粧台、嵌有藍寶石及金鋼石甚厚、其他各物皆爲稀世奇珍、至若長串之珍珠、粒粒如櫻桃大小、猶普通品也、往日蘇丹御用之大杯一、嵌有金鋼石三千粒閃爍作光、以及大如人頭之世界上最大翡翠、亦均在此庫中

俄羅斯之皇冠 俄皇室自傾覆後、所有宮中珍寶、傳之已久、莫斯科、出售之謠、現存寶爲世界最大之寶物、當俄皇戴其最佳之一冠時、眼簾當必爲其三二八〇〇克拉之金剛石與成行之巨珠、照耀昏眩、事殆可信、此外尙有皇冕若干、均綴以珠寶、工作精緻巧妙、達於極點、世界聞名之波斯金剛石、昔日在印度帝王手中時、曾懸於孔雀寶座之前者、嗣亦入於俄皇之手、迄今猶與其他珍物並列、他如胡桃大小之金剛石、鴿蛋大小之紅綠寶石不可勝紀

英吉利之寶庫 英國皇室之珍寶、在倫敦宮中、別闢專室陳列、室內裝有機關、珍寶均置於玻璃櫃內、如有人見而覬覦竊取時、立有鋼保險箱翻出、將寶物庋藏、同時前後出入口立即嚴閉、雖插翅亦不能逃逸、就中最著名之珍寶、首推瑪麗皇后之冠、平放於室內白緞製之枕上、冠上徧綴珠寶、萬聞於世之可瑙、金剛石、亦在其內、考英史、此爲印度有名之寶石、一八四九年英女皇維多利亞合併旁札布時得之、按英國王冕重有逾五磅者、四週遍嵌金剛石紅綠寶石、冠之本身、殆不可覩、幸此等冕重之冠、僅於舉行加冕大典時、略戴片時、否則必不能堪、又女皇維多利亞之冠、綴有金剛石三千粒珍珠三百四十一粒、碧玉無數、亦陳列在此室中、統計國皇室英之珍寶、全部估計至少約合華幣六千萬圓

印度之珠地氈 當印度未亡之時、各邦君主、窮奢極欲亨用甚侈、有名之「珠地毯」即置於巴羅大之宮中、縱八英尺、橫六英尺、除全部分綫盡綴眞珠外、復有大金剛石三粒、小金剛石三十二粒紅寶石一千二百六十九粒、翡翠五百六十九粒、在地毯中心、綴成花朶、誠稀世之寶也、據聞巴羅大會長收藏印篏爾之會長次之、每逢印度君主婚禮時、皇室所藏飾品之値總計當在數千萬金云

著名之金剛鑽 世界最大之金剛石、當推「可列南」「愛克賽婁」次之、乖重九百七十一克拉、「奧羅夫」又次之重一百十三又七五克拉、「若望鑽石」爲美國婦人所有、重六十七克拉、目下在巴黎陳列之「李勤脫」重一百三十六克拉、此物昔爲法國皇室寶物之一、又有名「南方之星」者、重一百二十五克拉半近猶在巴羅大會長之手云

孔明怕老婆考證

（大愚）

相傳孔明是一個怕老婆的人、這話我不大相信、我受着好奇心的驅遣、曾在圖書館裡「大索十日」終於找不到孔明怕老婆的確證、只得以「話出有因、查無實據」一視之

偶翻襄陽記、見有這麼一段故事

「黃承彥……爲沔陽名士、謂諸葛孔明曰「聞君擇婦、身有醜女、黃頭黑色、而才堪相配」孔明許、即載送之、時人以爲笑樂、鄉里爲之諺曰、「莫作孔明擇婦、只得阿承醜女」

說孔明如何怕老婆是假的我想大概因爲孔明夫人長得難看、黃頭黑色……這種可怕的醜態、實足以使人退避三舍、相傳孔明怕老婆也許就是個原故

老實說、孔明是一個蔑視女性的人、當他在五丈原（？）屯兵的時候、利在急戰於是百般設計向司馬懿領着的魏軍挑撥、無奈對方老是按兵不動、他着急了、極力想激動對方軍氣、於是遣人送了一大批「巾幗婦人之服」給司馬懿、意思是說、「你們太沒有勇氣了、膽怯的、懦弱的、無能爲的、裹足不前的、任人侮辱的、你們簡直是女人、你們穿起女人的衣裳來吧！」這不是孔明蔑視女性的證據麼？一個蔑視女性的人、說他怕老婆、未免笑話！

學生文藝

觀扶餘太陽廟開光記

（扶餘縣立高等第二年級　劉通會）

扶餘之東、有太陽廟焉、原築於前清年間、共爲三層、工程浩大、爲本邑最高之建築物、後爲金永將其中之佛像、咸毀棄之、爲中學堂之校址、數年中學堂遷至濱江、此廟復爲本邑樂善者所經營、沿至今日、乃重修其廟、增其舊制、刻雕銅像、煥然一新、乃訂於古歷九月十一日開光、是日也、日白天靑、無了雜色、非市之人爲之一空、余亦邀友數位作太陽廟觀開光之遊、順街東行、出東關、而南、稍東折、過滿蒙學校、驟見孤然高聳、達於雲表者即太陽廟也、乃相偕入山門、至後院、見棟宇嵯峨簷牙高啄、幡旗蔽日、經音振耳、而往來之善男信女、焚香頓首叩拜不暇、余與友拾級而上、入正殿觀銅像數尊、巍然位於上左右約七八尊、挺然立於下、有高冠長髮、龍眉鳳目、者有左足略竪、右足申出者、爲狀種種不一身均披以綿罩之袈裟、繡以虎章龍文、燦爛奪目、無不凜凜然可畏、赫赫然可象、時正亭午、即有人持針、在各像之耳目口鼻點之、即所謂開光者、堵前僧道兩列、合手誦經、燃爆竹、作雅樂、其餘叩拜者、不下數百人、誠本邑未有之盛典也、友乃慨然語余曰、築此廟、約得數百萬、此種巨資、非取之於農、即取之於工、非取之於工、即取之於商、以四民血汗之金、而作此無益之舉、苟將此欵、創設貧民學校、使窮苦無聊之後生、均得以普通之知識或創設貧民工廠、使孤苦零丁之子弟、而得他日後謀生之技、則扶地將無不學不技之人矣、非惟有益於個人、即國家亦未非淺鮮之一道也、余聞之曰此扶邑舊俗、非一二人所能改革者也、惟俟諸異日教育普及、則人自醒焉、時已過午、余與友相偕而歸因記之、以示不忘云

送同學赴體育會序

（營口縣區立第五小學校高級第一學年　梁允剛）

人日居斗室中、拘拘一隅、不得仰觀俯察、何異於井底之蛙、故欲擴見聞者、不能株守田園也、今諸君參與營口之體育會、僕聞之祝且羨矣、祝者何、以諸君之好身手、當此盛會而獻技、自能踴躍爭先、不徒爲一身榮、且爲全校光、況我國前途、禦侮揚威、胥爲體育員諸君是賴而諸君所以自處者、必競競業業、勉任其難也、羨者何、以營口爲商業繁盛之地、亦學校林立之地也中外互市、頗具大觀、而足下盤桓其間、所以暢心胸者、何可限量、太史公平生文學、得力名山大川諸君勉乎哉、噫、汽笛一鳴、車聲轔轔、諸君已首途矣、燦然錦標、馳驟者捷足先得、吾又不禁爲諸君預賀也

儉薄所以居患難論

（海城縣立師範中學校講二　王澤褰）

安樂之境、人所樂享、患難之遇、人所苦處、惟儉薄者居之、實無苦樂之分者、其居安樂也、不以爲樂、其居患難也、不以爲苦、第知日正其身心、方制其嗜欲、彼錦繡也、不足繫念、膏粱也、不足介懷、貨利也、聲色也、更不足以藁其心志、而疏食飲水、樂在其中、茅茨土階、雅趣常存、是其儉薄之德、養之有素、縱使居於安樂亦不敢稍恣其意、稍縱其欲、故一旦患難相逢、亦行其所無事、又何有苦而不樂之傷哉、然則謂儉薄所以居患難者、誠哉言乎

理清詞穩自是合作

東三省政府委員假選票

奉天	吉林	黑龍江

（請照章填寫郵寄大連市山縣通滿洲報社）

藥補與食補

▲吾人所賴以滋養身體者。惟有食物。故一日三餐。不可缺少。所賴以修理身體者惟有藥物。故發生疾病。必須延醫療治

▲然而食物或有頓積不化之虞。疾病或有針灸不及之患惟有服百齡機功能消食導滯使人食量有增無減。又能補氣血。調營衛。防止病魔之侵襲

▲諸君。欲得藥食兼補之效力乎。快請購服百齡機

大瓶二元　小瓶一元

上海白克路派克路轉角　九福公司　發行

奉天　分發行所　奉天大西邊門外　九福公司

國內外大藥房均有出售

史惟記時計眼鏡行

大連浪速町四三　電話三三三一番

貨物精良　信用卓著

▲營業項目▼

鐘表部 金銀懷表、手表、汽車表、項珠表、跑馬表、打簧表、包造樓閣大鐘、各式天文鐘、魚尾鐘、電氣鐘、金架鐘、石壳鐘、磁壳鐘、皮套鬧鐘、鴿鳴鐘、四百天鐘、百音鐘、擋光鬧鐘、各式鬧鐘、掃屏座鐘、各種座鐘、一律保用

眼鏡部 敝行內設工廠、用最新式電機、製造對光眼鏡、養目鏡、老山茶晶、璃、淨水晶、克羅克、叱力克、各種科學鏡片、光學技師、用最新式、驗目機械、配光準確、保管實用、並代客改磨舊式茶晶水晶、各種眼鏡、式樣玲瓏、惟意所欲

光學部 天文千里鏡、地理望遠鏡、反光加倍軍用千里鏡、旅行雙筒千里鏡、夜用反光、船用遠鏡、懷中顯微鏡、教育顯微鏡、寶石顯微鏡、照布擴鏡、家庭擴鏡、式樣極多、兼代客修理各種千里鏡、照相機等

金屬部 金銀鋼表練、金銀彈簧、手表帶、金銀各式美麗、表墜、裝相片大表墜、指南針、各種寒暑表、美國華得門自來墨水筆、寶石金介子、金製洋服袖扣紐、寶石別針、各式新樣領扣寶石金別針、式樣甚多、並代客定做各種首飾、無不工精式美

修理部 機務技師代客修理各種鐘表蓄音機、一切機械、鍍金鍍銀修舊如新

總行上海南京路　分行北平前門外　如蒙光顧　不勝歡迎

召租 茲有浪速町四十三番地寬大二層樓上出租如希望者請至史惟記接洽可也

【大阪商船出帆】
●開往門司神戶大阪 前十時
▲亞美利加丸 十二月十日
▲貝加爾丸 十二月十五日
▲哈爾濱丸 十二月廿二日
▲香港丸 十二月十一日
●開往朝鮮由長崎鹿兒島
▲關東丸 十二月十一日
●開往上海福州基隆高雄
▲長沙丸 十二月廿二日
▲盛京丸 十二月十日
▲福建丸 一月四日
●開往紐育
▲哈巴那丸 一月十五日 不乘客
●開往歐洲
▲阿陸底丸 十二月廿八日 不乘客
●開往北米
▲巴利丸 一月十六日
大阪商船株式會社大連支店 電話四一三七番

【日清汽船大連出帆】
●開往青島上海 午前九時
▲華山丸 十二月十四日
▲唐山丸 十二月廿二日
日清汽船代理店 大阪商船株式會社大連支店

【日本郵船定期】
●開往歐洲
▲淺嘉阿丸 十二月十日 李浦
▲敦賀丸 十二月卅一日 漢堡行
●開往美國紐育
▲飛鳥丸 十二月十六日

【近海郵船大連出帆】
●開往橫濱
▲相模丸 十二月日
▲勝浦丸 十二月十五日
▲淡路丸 十二月廿二日
▲宮浦丸
●開往天津牛莊
▲淡路丸 十二月九日
▲宮浦丸 十二月十六日
▲相模丸 十二月二十二日

【朝鮮郵船大連出帆】
●開往青島仁川
▲會寧丸 十二月日
●開往木浦仁川長崎鹿兒島
▲朝鮮丸 十二月廿一日
▲羅南丸 十二月十二日
●開往仁川長崎鹿兒島行
▲羅南丸 十二月十二日
朝鮮郵船株式會社代理店 近海郵船株式會社 日本郵船株式會社

【政記輪船出帆】
●開往上海
▲純利號 十二月十三日
▲成利號 十二月十一日
▲豐利號 十二月十三日
●開往福州
▲泰利號 十二月日
●開往芝罘汕頭
▲順利號 十二月日
◎開往芝罘興化泉州
▲元利號 十二月日
●開往龍口
▲□利號 十二月九日
▲有利號 十二月十日
●開往芝罘
▲得利號 十二月九日
▲永利號 十二月八日
▲勝利號 十二月十日
●開往青島
▲廣利號 十二月日
●開往芝罘香港廣東
▲吉地號 十二月二十七日
政記輪船股份有限公司 電話四一一四番

【阿波共同汽船大連出帆】
●開往芝罘威海衛青島
▲第十六共同丸 十二月十三日
▲第廿一共同丸 十二月十日
●開往芝罘威海衛仁川
▲第廿六共同丸 十二月十五日後七
●開往鎮南浦
▲長山丸 十二月日
●開往天津
▲長山丸 十二月十四日後七時
阿波國共同汽船株式會社大連支店 大連市山縣通二〇〇 電話六八九一、五〇〇一

【大連汽船出帆】
●開往青島上海
▲榊丸 十二月十二日前十
▲奉天丸 十二月十九日前十二
▲大連丸 十二月十五日前十
●開往天津
▲長平丸 十二月十一日後
▲天津丸 十二月十九日後四
▲天潮丸 十二月十三日後
●開往香港廣東
▲英順丸 十二月十四日
▲亀順丸 十二月八日
▲老虎丸 十二月十日
▲一東洋丸 十二月廿三日
◎開往安東
▲濟通丸 十二月日
◎開往阪神
▲長順丸 十二月十五日
◎開往登州府龍口
▲龍平丸 十二月十一日六時
●開往營口
▲長順丸 十二月十五日
●開往基隆高雄
▲鞍山丸 十二月十八日
▲永安丸 十二月二十五日
●開往門司若松
▲龍鳳丸 十二月十日
▲福浦丸 十二月十五日
大連汽船株式會社
電話四一八五番
東亞貨客經理店 永和公司 大連市敷島町六番 電話七七八六 七二五八番

【大連 鹿玉軒 出帆】
●開往宇品今治三津濱糸崎
▲御月丸 十二月十七日
●開往香港
▲開興丸 十二月九日
●開往芝罘
▲海壽丸 十二月日
●開往大孤山
▲海寧號 十二月十日
●開往芝罘威海衛仁川
▲利通號 十二月十三日後六
大連市加賀町 電話 六一一七番 六一一八番 三八五一番 鹿玉

【隆安輪船公司出帆廣告】
●開往登州府龍口
▲隆安號 十二月九日後六時
專屬荷客取扱所 大連市山縣通一七七番地 宮崎商會帳房 電話五二二五番

【輪船出帆】
●開往青島
▲敦賀丸 十二月十三日 威海衛經由
大連市敷島町六番地 荷客取扱店 丸二帳房 電話五八八八番

度量衡 測量器 製造修理販賣
此次新修工場已告落成造能力既大故值廉減在滿洲可稱首屈一指各國度量衡器之刻嗎
大連市惠比須町五十八番地 水上行 電話六九四一番

請看定價劃一廣告
時屆嚴冬寒氣襲人吾人所衣冠等應倍加禦防本號隨時運到歐呢絨以及蘇杭各種綢緞樣奇新無不出類超羣特以順此機藉以酬答各界平素惠顧雅意起見現將各貨定價劃一格外從廉倘蒙惠顧倘希源源而來不勝歡迎之至
大連西崗繁榮街 長電話三〇二九番
同聚泰紬緞呢絨莊

公合昌紬緞莊
維持信用定價劃一
商場交易首重信用售貨應有定價方合近代潮流本號有鑒及此爰於舊曆五月初六日特將各貨均照最低限度實行定價劃一以免爭論之俗習而求顧主之便利所有應時貨品無不搜羅齊備深望各界諸君倍前照拂則幸甚矣
大連市西崗子大龍街四番地 電話三四三八番
公合昌綢緞莊謹啓

諸君看 德泰號
新到粗細地道皮貨定價賤並由滬杭運來細軟綾綢艷麗花素閃緞歐美呢絨色色新鮮男女大氅綿夾俱全定價一律無二分外破格低廉請諸君惠然肯來便知決非虛言
開大連奧町五五番地 門市電話長五二八二 批發電話七四四五

天興東紬緞莊
本號自開幕以來頗蒙各界所贊許茲際秋涼新到大宗奇花異色紬緞毛葛綢絹呢絨平金刺繡旗袍馬甲禮服滿斗各種衣料及最高等洋裝服料花素禮服呢格錦彩素毛絲呢喜壽彩帳閨閣粧奩旅行器具最新式樟木箱美麗名瓷輕裘皮張無不齊備廉價出售犧牲利益并代理百代高亭公司戲機唱片定價克己光顧諸君幸勿失機
奉天千代田通露町 日長電話二二二一番
本店謹啓

新昌號紬緞莊 廉價劃一廣告
霜凋夏綠秋風殘黃應時運到蘇杭名廠緞葛綢縐歐美呢絨平金顧繡旗袍馬甲棉夾斗蓬色新花美奇麗超群以及新到各種皮貨一律特別從廉定價出售惠我諸君倍前賞光則歡迎無涯矣
大連西崗子三十番地 零售部 長電話三八四七 批發部 長電話四九〇四番

霸王
人之力最大者從古至今未有過於霸王的工商界宣傳力最大者亦未有過於月份牌的今年又運到新奇美麗各樣數十種欲備此貨者請你早定以免臨時不及之感
大連歐部通百十一番地 電話七三八八番
天德信支店

大連德泰公紬緞莊廣告
(定價劃一)新到各種皮襖以及狐貉貂獺皮張等類並由滬杭到來綾羅新綺綢緞歐美呢絨毛毯化粧品類一概俱全價格從廉請駕惠顧不勝歡迎
支店 浪速町 電話三八二二番
大連浪速町七九番 電話七三九九番 德泰公棧

元盛興紬緞莊
本號新到歐美呢絨嗶嘰毛織衣料物質精美花色各異並又大批到大宗皮貨無不齊備定價分外低廉惠顧諸君不勝歡迎
西崗街一八八 長電話七三四六番

大連監部通
南洋鐘表眼鏡公司
專售歐米鐘表自製水晶眼鏡
貨物充足價目公道與衆不同
電話五〇八一番
批發零售無任歡迎

美國靈藥 補腎壯陽 美育賓

▲不可不服 ▲萬應萬靈
▲虛弱男子 ▲一經試用

人生之精力有限、而淫慾之觀念無窮以有限之精神、而填無窮之慾壑、猶如山之木、旦旦而伐消滅淨盡、人非金石焉能耐其磋磨耶無怪乎少而年方邁天人未老而先衰也、若再失於調治、不獨釀成陽萎虛勞之症、且能促及壽限良可憫也、按美國最新發明、美育賓聖藥功能補血、補腦、補腎益精、強壯筋骨增加體力、有恢復青春之效、返老還童之功對於一切生殖器衰弱病、尤有神奇之效力、凡房事過度、陽萎不舉、手淫斲喪、遺精滑精、老年精衰子嗣艱難、神經衰弱、四肢無力、腰腿酸痛形容枯瘦、腦力不足、視力減退、記憶不健作事善忘、陽小莖縮房事無能、種種虛弱等症無論新久、一經服用、立見奇功、轉弱為強百發百中、此為滋補聖品、非市上所售奮興一時可比、如無病常服、永保無腎虧陽萎之虞且體質健壯、精神充足、而房事之快樂、必然得其滿意、功效偉大、非徒自誇、請君一試方知言之不謬也

購者謹防假冒、查近來有無恥奸商、冒做此藥之牌號其名目、亦類似美育賓相彷、而內中之藥料、毫無功效、魚目混珠、意圖影射、稍不詳查即受其欺、特此聲明、諸君注意也

真正美育賓之價目、每瓶大洋一元八角半打九元 各埠大藥房均有出售

總發行 上海南京路 信昌藥行
分行 哈爾濱道外中八道街口 信昌藥行

久咳傷肺肺傷為癆勢所必然惟凱輯氏久咳片為現代預防肺結核抵制肺癆菌咳化痰之出奇拔粹一種良藥凡經服過者莫不交相贊賞歷年得獲愈者之謝函數計萬份可見此藥之功績美譽確為鷄羣之鶴裨益社會良非淺尠豈牟利者可比耶謹將主治陳下

●一治憂愁肺痛之咳●一治夜不安眠之咳●一治喉嚨痛之咳●一治童子百日之咳●一治老人虛弱之咳●一治胎前產後之咳●一治天將時疫之咳●一治四時感冒之咳●一治喉癢虛寒之咳●一治痰湧喉塞之咳●一治胸痛脅痛之咳●一治胃弱飽滯之咳●一治腎虛肺弱之咳●一治酒色為患之咳●一治多年不愈之咳●一治結核發現之咳●一治氣管發炎之咳●一治咯血癆傷之咳

一切日咳 夜咳 連聲咳 單聲咳 白痰咳 黑痰咳 無痰咳 唾血咳 破金咳 朝熱盜汗咳 心跳氣喘咳 雖最日久之纏綿咳症服之無不應驗如響是誠為肺病之良藥也

價目試用一包一角 中盒五角 大盒一元

各省各大藥房均有代理設無處購買祈將欵寄交 總發行所哈爾濱泰華西藥商行立即照寄

大連

蟄居連濱多日之 吳光新赴日本

自稱專爲遊歷藉資靜養 於時局無關望各界諒解

自張作霖氏被炸后、在奉天受有某種刺激戰憤慨返來之安福派巨子吳光新氏、突於月之八日上午十時、攜其長子必達、次子必昌、及其顧問城口忠八郎氏、搭出帆之哈爾賓丸赴日本矣

吳光新氏、自由奉天返連后、即陸續有張宗昌褚玉璞氏來連、是以吳光新氏、乃將前國務總理潘復氏請出、於茲數月間、欲與張褚人等聯絡、俾再有何等之計畫、是以前者奉天張學良總司令派湯玉麟副官長來連、敦請褚張赴奉之際、褚會託吳光新及潘復、向張宗昌氏疏通褚氏欲赴奉天一行、求張宗昌氏諒解、由(光新)潘(復)二人、竟未爲從中疏通、其後由何豐林氏來連褚玉璞始有奉天一行、於此一端、亦足徵吳褚等人、在連與張褚二氏之關係、與所傳大有出入、故一般識者、對於吳光新氏之赴日一行、頗爲注目、記者經過行蹤、特訪問吳光新氏於哈爾賓丸船上、吳氏之所談爲

余此次赴日本、因日本內地同學友人、多年未能接洽、於此時機可以赴日一遊、藉資靜養、前者因南北大局未解決之前、倘赴日本、必令各方人猜爲有何等之活動、近來各方面問題、已完全明瞭、南北妥協、已在目前、故無若何物議之可慮、況日本如別府等地方之風物宜人、尤爲余所希望中久住之地、故特率小孩子等前往、藉資遊歷、與舊友敘故、決無帶有他種政局關係之使命、幸各方與我以諒解爲盼云云

吳氏此行往復當在二月以上、或於舊曆年末返來亦未可知

(寫眞即吳光新氏)

張宗昌部下 紛來吊喪

李景林部下 亦相携到連

自灤州失脚隻身搭飛機避跡於旅順之張宗昌氏、原來計議在旅大地方靜養、並不希其部屬來投、而資免除各種物議、竟未幾張氏舊幕僚均行攜眷絡繹而來、及至張氏父堂逝世、則凡張宗昌原來部屬、均爭先來連、祭吊之餘、並報告其後各人等之奉天來連者、日不止數次、如由上海青島煙台龍口天津於茲亦足徵張宗昌氏與其部屬、尚未斷絕關係、或俟將來有何方之行動時、仍統率其部屬、以俾親腹有人、亦未可知、總之近來由各地來連祭吊及投奔者、不下數百人、幸彼人等於大連治安方面、南北尚無何等關係云云

又有前張宗昌氏部屬直魯聯軍司令部參謀倪甲三氏率同差弁於月之七日搭入港之天津丸由天津來連、同行有前直隸督辦李景林氏部屬參謀長潘(鴻)豪氏、及前李景林氏舊部第五旅旅長張壽彭氏、同道來連、據云來連專爲祭吊張宗昌氏父堂、在連小住旬日、即行返去、乃相率投宿至市內中華客棧、對前記三氏之來連、市內某監督機關極爲注意、有謂該潘倪張前此曾在天津與李景林氏舊部等有所接洽、故其來連、一般神精過敏者、咸對之加以注意云

豫防斤量不足 設公衆衡器

派員時加檢驗

大連市管理之市內各市場、日見繁盛、即一般需要者、亦同時增加、故各市場之商號、營業均甚良好、因其中商人、有故意廉其價、而與客人以不足份量之物品者甚多、故市役所當局、對此決取最嚴之取締方法、市役所豫定在市內各市場內設立公衆用之衡器、不時派員檢驗分量足否、刻正在研究計畫之中、俟一旦行處、則一般人民可免受不正商人之欺、即不良商人、亦可由此自行減少也

兩部長三巡查 考中甲科生

山口學有深造

前日大連警察署施行之該署所屬警官之甲科生(即成績優秀者)採用筆記試驗、其結果合格者爲鹽田柳瀨兩部長、及山口彌作、佐藤終吉黑瀨始之三巡查、計五名、於發表之後、決定於月之十七日赴旅順警察官吏練習所施行口頭試驗、然後方能依其優良者採用以俾入所開始授業云

前記筆記試驗合格者中、山口彌作氏、在寺兒溝東沙見町派出所勤務、在職之中、除公務之餘、即對於漢學及一般學科、奮力研究、是以山口氏之學識、高出一般之上、此次合格甲科生之考試在警官練習所卒業後、學業更當進步、將來服務社會、必有一番供獻云

講演新中國 青年之責任

基督青年星期講壇

東鄉町中華基督教青年會、本星期講壇、特延泰東報社編輯曹重三氏、當講新中國青年之責任、查該氏係東北大學師範科畢業、歷仕旅順第二中學校史地教員、吉林縣立中學校長、實教育界之明星、社會之良師、今應青年會之請、擔任本星期講壇、關乎國家之念者、盍速往聽、以闢茅塞、聞開會時間、係本日午後七時半、在會所開會、并有餘興絲竹等云

小學生行爲不正 出刀刺傷同學

傷勢頗重生命危險 家庭教育不良所致

小崗子警察署、於七日午後七時許、忽接日新街派出所之報告、謂現有年十三歲許之一小學生、竟以刀將其同窗友刺傷、生命危篤、犯人業已就捕、猪股司法主任、據報即率同刑事、奔往現場、當時除將被害者送交博愛醫院、施應急之手術治療外、遂將加害者扭之回署、經番問之餘、始知被害者現在日新街五番地居住、子愛書房之學生王金海年十二歲、加害者爲原籍金州八里庄會八里庄屯現在市內福德街二十番地劉張氏之長男劉茂林、年十四歲、至於激成行刺之原因、係出於不得已也、劉茂林雖在子愛書房攻讀、然近被惡友所染、每日不往求學、纏足於電影院、惟看影戲需錢、而劉爲情所逼、遂背母而摸取金錢、前往尋歡找樂、而解影癖、劉於六日晚因電影閉幕、稍遲歸宅、門戶已閉、敲之無聲、不得已遂往其窗友家泊住一宵、惟時因前晚遲睡故、竟至翌朝日升三杆、始行醒來、但劉茂林爲恐教師叱責、遂僞稱今朝在家、因代乃母赴街裡購貨、途中因電車發生障礙故行遲來、望先生諒之、惟該先生見劉之舉動可疑、狐疑叢生、散學後、遂飭學生王金海、密往劉家探聞乃母事實之有無、藉證劉茂林之行品如何、而劉茂林之母、因子前夜未歸、正在焦慮之中、又聞此言、更不安於心、遂同王金海而出、追索劉之行蹤、不圖在日新街五番地前之馬路上相遇、王金海即一躍而前、制住劉之去路、但劉爲恐乃母責毆、故極力抵抗、双方在格鬪中、而茂林之母亦行赶上、茂林見景不佳、看難脫逃、遂將懷中所帶之小刀現出、猛向金海下部刺去、噯呀一聲、金海卜地、茂林得逃、劉張氏知事不好、遂呈稟日新街派出所、而該所得此與劉張協力之下、始將茂林捕獲、刻下遂以傷害罪拘引在署、以便徵辦、此據當局者談、茂林之父洪福、於二年前因病故去、遺有一子、即茂林也、劉妻因茂林年齡已大、不便再醮、遂撫子守節、以是愛若掌上明珠、奈子幼不明母意、下學之後、即與小流氓爲伍、日久染成惡習、厭書習玩、不服母命、而劉張氏因之對於金錢上、頗特別注意、以致茂林手中乏資、遂懷心不良、仿電影中之冒險家、竊取金錢、大肆揮霍、終日除食之外、即埋首於電影院中、此實家庭教育不良有所致也、而此次犯罪、雖行被捕、然在日本法律上犯罪似乎不能成立、蓋年尚幼也、但被害者據醫師談云、傷勢頗重、今後若不發生腸膜炎、生命可保、萬一因此發生腸膜炎、生命却危險萬分、因是兩家之父母、對此極行憂慮云

大連管內普通學堂長 滿鮮教育視察記錄(七)

安東鎭江山之風景、流覽既畢、由是乘車直下而西折、復向東轉行、不數武、即至鴨綠江製紙工場、接見後、極蒙歡迎、遂引至應接室中吃茶聽講、有作業部長黑川末喜氏、說明製紙所需之原料、共有三種、即沙松魚鱗松、臭松是也、而紅松之品質、則不適用於製紙、然該三種木材、均用機器切成三四分長、二三分寬、五厘厚之木片、傾入大釜之中、更加硫黃與石灰石燃燒之氣體及水蒸氣三者相混和、以相煮沸、則木片之狀變化如綿而成綿維、素名之曰「沙路哈伊托布勞苦」即化學的之製法也、此外更有用機械的製法者、則將長約一丈五尺、直徑尺餘之圓木、用機器鋸而短至長約四尺之木墩、送入壓軋機內、因機力下壓而成長條破縷、以至變化纖維素狀、用以製紙、名之曰「苦拉溫托布勞苦」即機械的製法是也、是二種製紙原料相比較、則前者之品質精優而後者之品質粗劣也、故製紙工場、常將此二者混合爲用、或單用化學製法之原料以製優良之紙類者、譬如摸造紙、東洋紙等、則借漂白粉力、取出原料中之色素使其潔白、夫毛邊紙宣紙等紙類之原料、皆行相當之配合也、其中或四對六之比者、新聞紙等、則七對三之比也、有色紙類、於紙製成之際、外加以顏料、隨意染色、據云中國內地製紙工場、多由該工場購買製紙原料、而加工精製也、惟該場規模宏大、更持有長白山中林材之富、鴨綠江水過之便利、備有製造紙料機器、遂不至於他求原料焉、該場資本家爲日本有名之富戶、大倉及大川二氏也、資本金五百萬圓、每日需用工人約三千五百人、其中日鮮人則占十分之二、而中國人則占十分之八、每日製紙之數量爲五萬斤、價值六千餘圓、該工場創自民國八年、迄今已十年矣、內部設備極其完全、觀者頗感心焉、言畢尾隨嚮導者后至各場內、視察製紙狀況、先至水源處、卸水之來源、該場所用之水、全係用水硼由鴨綠江行入、發送於各處使用、每一分間、吸入之水量爲三百六十立方尺、其附近木材堆積如山、旁有工人數十名手執斧鋸、剝去其外皮之汚處、上機器鋸截至是約三尺五寸之木墩、送入壓碎機中、祇見機輪一轉、破裂連聲、木柱化成木條、漸次移轉、遂成形綿絲狀態、紙料成矣

庇寒所與施粥場 冬月十五開辦

台安慈善家首先捐巨資 連濱寓公亦必當仁不讓

大連兩公議會、爲庇寒所與施粥廠事、日來可謂煞費苦心矣、而會長爲明地點問題、連日除往順與協商萬全辦法之外、又乘風冒寒、訪問各慈善家、代爲幇忙、一呼百諾、相應而起、以故大連公議會、於七日午后三時、召集全體董事、開催會議、協商本年對於施粥與庇寒事宜、經衆討論之結果、而地點既然照例借用、其他事項更不成問題矣、因之決定於夏歷冬月十五日開辦、一切手續、仍照往年、消息傳出、難民喜形於色、咸道大連之慈善家、功德無量也、此更有奉天台安岳家村之張雲華者、亦一慈善家也、日來聞於滿渠之中凍斃屍體、時呈眼簾、惻隱之心、油然而生、於是於庇寒所未開辦之先、慷慨捐錢鈔二百元、若張雲華者、誠可謂見義勇爲、不可多見之慈善家也、但不知僑居連濱之寓公們、對於難民、每日在冰天雪地中、頻演慘劇之救濟上作何感想也

滿鐵社會課 忘年茶話會

會場在扇芳亭

滿鐵社會課、定於十六日午前九時至午後十時、在市內扇芳亭、開忘年茶話會云

囑託因公赴奉

滿鐵囑託大連市會議員關紹綸氏、日前因社中公事赴奉、因並無其他任務三五日內、即可回連云

養老院老人自殺

大連宏濟善堂內、所設之養老院內、有姜壽山者年七十五歲、不知緣何、於七日午后二時許、竟仰毒至殺、小崗子警署聞訊、以爲善堂之中、監視有人、毒藥由何而入、事殊離奇、故由大黑町派出所之巡查、親往查看、果判明死者乃係吞鴉片自盡、並無他疑、然探諸善堂、每部均置有監視員、指揮一切、而其鴉片今猶能任意出入、供人吸用、誠監視員之失當也、而姜壽山服毒後、監視員並未發見、乃由同院中之鬪培發覺、此更既能入院、未必求死、決定監視員有忽職責、再姜壽山不能因意痛苦而自殺也、此亦一疑問也

姜女士赴日

爲考入女高師 先在日預備

原籍龍口街之女生姜國珍女士年二十一歲、於月之六日搭入港之北海號由龍口來連、即投宿於市內中華客棧、姜女士來連、爲轉道赴日本、考入奈良高等女子師範學校、故來連後、即向大連警察署呈請頒與渡航證明書、於月之七日頒下、乃於八日出港之哈爾濱丸赴日本矣、姜女士能隻身遠涉重洋、赴日本留學、亦堪爲吾省近代女界中生色不少焉

大連汽船會社 客貨船隻數

在東三省首主要門戶極力謀發展之大連汽船株式會社、自安出社長新任以來、與山本滿鐵社長之抱負欲由陸地至海上之霸者、相呼應、極對於該汽船會社之業務、極力整理、當十一月下旬該會社之股東總會議、已決定增資本金至二千五百萬圓、以期今后業務之大發展、茲據航海界所調查、該社之貨客各船舶總數列左

△客船(兼貨船用)之部

奉天丸 航行區爲大連青島上海間總噸數爲三千九百七十五噸五二

大連丸 航行區同上總噸爲三千七百四十八噸一九

榊丸 航行區同上、總噸數爲三千四百零二噸零三

天津丸 航行區爲大連塘沽或天津間總噸數爲二千三百五十二噸一

長平丸 航行區同上、總噸數爲一千七百十七噸八一

天潮丸 航行區同上、總噸數爲一千二百六十一噸八一

濟通丸 航行區同上、總噸數爲一千三十七噸八六

龍平丸 航行區爲大連龍口及登州間總噸數爲七百二十四噸一

△貨物船之部

黑龍丸 總噸數爲六千一百十二噸八 滿洲丸總噸數爲五千二百六十六噸五二 洮南丸 重四千三百七十噸二一 海龍丸 重四千三百六十五 十八噸四八 東崗丸 重四千百六十八噸六五 鞍山丸 重三千八百九十噸八六 永安丸 重三千八百二十五噸九七 萬達丸 重三千六百五十一噸九四 煙台丸 重三千四百六十噸五六 老虎丸重三千三百二十八噸三一 龍鳳丸 重三千百九十一噸零八 長順丸 重二千二百四十五噸九十 興順丸 重二千百八十九噸二四 英順丸 重二千一百五十六噸八六 古城丸 重千六百八十一噸五三 □民丸 重千五百七十六噸五一 博進丸 重千四百八十二噸三〇 一進丸 重千四百四十噸七四 益進丸 重九百九十三噸一三

人事

△吳光新氏 於月之八日搭出港之哈爾濱丸偕其二子赴日本旅行返來約月半餘

△王錫臣氏(德泰公執事) 同上赴日本

△姜國珍女士(濟南女子師範畢業生) 同上赴日本

△城口忠八郎氏 同其夫人隨吳光新氏赴日本

△倪甲三氏(前直魯聯軍司令部參謀) 於月之七日上午七時乘天津丸來連投宿於中華棧

△潘伯豪氏(前李景林部參謀長) 同上

△張壽彭氏(前李景林部第五旅旅長) 同上

△邢士廉氏 豫定於本日(九日)入港之榊丸由上海來連

△王樹翰氏 同上

大連天氣豫報 十二月九日(星期日) (陰) 東南風

劉會長紀念碑除幕

全體董事議決卅日舉行

大連公議會爲協商前公議會總理劉志恒氏之紀念碑除幕式事、故特於七日午后三時召集全體董事磋商辦法、經衆討論之結果、以爲月之三十日、頗爲適當、因之遂行決定矣、再將其碑文錄誌如左

前大連公議會總理劉公紀念碑記

丁卯之春、吾避地大連、涉其市、嚴乎天后之宮、華商公議之會、溥乎宏濟善堂、堂有病院、於郊有舍有山、以安旅而死此者之魄、吾偉其績、而儀其人、越戊辰八月、今公議會長張本政以狀來請曰、是皆前公議會總理劉公諱肇億字志恒者之績也、公之逝三年矣、衆濡其施、伐石爲碑、敢乞文以存、公於久而詔勗諸後、吾既考狀、復博稽四方異同之論、皆謂大連始租於俄、旅之而若土苴、自公以商目工來、持信與義、重於俄將吏、遂舉一切聽公、公乃摶沙爲土、擬公議之會、衆奪其信且義、推爲會總理、始自訟獄、就決於公、終至盜賊、俄將吏不得實、咸付公讞、白冤釋無算、存救無算、俄始敗退、盜蜂起、劫公浮海、謝曰非敢劫公、將以全公、公望見某知名商縛於牆、趣盜曰釋之、苟爲利、吾任其賑耳、盜即釋之、復望見一舟俘數百人、又趣盜曰、皆爲卜耶、吾皆任其贖、盜又釋之、遂以歸其鄉登州福山、公亦出萬數千元資盜、日本既有大連、則使人走請公弟兆傳代而往、不數月卒、又使請公、或有尼之者、公痛弟毅然往、經營口果稍疑、乃改禮、公成至大、大上下留之、歐美諸邦爭爲之直、交請公仍總理公議會、公將興百廢、若無資、籌乃議設宏濟彩票局、有非之者則獨著懈以請、有疑之者、則厲任損以著信、久著而槩行若流水、不且今之天后宮、公議會之宇、善堂之種種、皆資票之盈也、有如赤十字社、出雲大社、東洋協會、救護后援會、泰東日報、小平島賑、沙河口松山諸寺、凡日本人所爲善、而公者分其盈以助之、至毒而公爲諸羈旅艱難困乏者之請、無不取諸盈而自任之、總理十年、老而乞歸之日、上下送者、塡塞歎惜、檢所盈乃數十萬、不倦記主名、則泰然盡所有產以其耗、歸其鄉十年、急其鄉之公、又三十萬、七十四歲而卒、卒之日、家至無以爲養、四方言之、莫不咨嗟、公初名兆伊、字子衡、前大總黎公旌其義、統使建坊、錫之題曰性行淑均、公嘗一至日本、謁大隈伯爵、舉爲仁不富語以況之、謁乃木大將、惜其不從政、惟信與義之巢、無鄉國之限、若二公之廣大、可以觀國之所由立、而知信義之極、橫系入表、直貫萬年、必旅大連而後懷公之施、則公之所喪者爲隘、徒懷其施而不師、公濟衆以自病之勇、則所濟亦不得宏、宏爲而肯若有間、自通士觀之、惟鄉愿爲無間、公之不能無間、乃其濟之所以爲宏、世有慙公之宏、而不勉以企及之者、於間乃所宜審而法之也、諸暨周善培記、周嗣培書、大連華商公議會、西崗華商公議會、大連山東同鄉會、大連華商代理店聯合會、大連錢鈔取引人組合、中華青年會、大連宏濟善堂、泰東日報公立

中華民國十七年夏正戊辰十月

剝膚之痛

人稱災害之切近者日剝膚之痛可見皮膚病實爲人身最切近的災害了凡曾患此切身之痛者苟知如意膏治療皮病之功效有不可思議之神奇或且也不再呻吟痛苦了如意膏清涼滋潤拔毒生肌凡百瘡瘍皆可療治廣東陽春縣和源蘇杭店陳君北恒來書云「鄙人患皮膚病數年之久百藥無效後數用如意膏一匣立即腫止癢收皮膚潤澤復我自由矣」如尊處無從購買如意膏可寄郵票大洋六角至上海江西路六十號韋廉士醫生藥局原班郵奉一匣可也郵力在內每六匣大洋三元

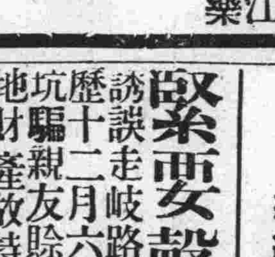

組織新事業廣告

從來格面壹業爲人群卑視考其需用之廣非個人深悉敝號爲節省社會一般生活計不惜重資在大連市西崗德政街二十三番地北門面(廣永茂油坊東鄰)代理客事雜貨米面糧石常麥細面元豆細面新設電機碾廠專造包米格面高粱米面米糠各種粗細條切面掛麪不但精潔且速而廉作手工者鬻臨面洽是荷特此聲明

電話二二七一番 西崗德政街二十三番地

雙成東

招募買辦

現在大連市中經營特產之出口歐美日各國均有多數顧客此次爲擴張業務起見更行招募華人有力者合併倘有志合作者請到山縣通滿洲報社卽延接洽可也

最新所發明 亞洲未有之 搾油機出現

油業盛衰、與機器至有關係、現在歐美油業所設搾油機器日新月異、東亞即仍用舊機、製出貨品相形見拙、商場上遂難與競爭、近來油業不振、其原因即在於是、此油界所共知也、敝號有鑒及此、特向歐美接洽、極力調查始知歐洲有最新發明之搾油機一種、較之舊機、大有天淵之隔、在東亞方面、尚無人安設、倘有購置者可保必獲大利、此機現由敝號包辦、如蒙訂購、將來安設教導均有妥善辦法、對於機器之効果、并須預爲保險、一切手續、無不完備、圖樣價目等々另有詳細章程、專候索閱 茲不備載

(榮) 合資會社 榮記兄弟有限公司 貿易

大連市東鄉町三十五番地

電話長七七四七番

電略(エキ)又(エ)

海外受電略 KAGOSHIMA YEKI

本支店場所(大連、奉天、鐵嶺、四平街、長春、吉林、哈爾濱、鹿兒島)

譚壽春率子岐山啓事

敬啓者次男岐山學行婚禮承親友諸公隆情厚貺惠我有加未克親身走謝特此敬表銘感之意

譚壽春率子岐山鞠躬

感謝接骨妙手

啓者鄙人犬子欒明於夏曆本年十一月十四日夜在劉家屯馬處與師兄弟等研究武術偶不留意竟被三接根將鼻骨打折即就近經人介紹往大黑町百零八番地長順館吳玉堂醫院療治當時並有寺兒溝王安臣氏亦經吳氏手治療上療養旬餘傷勢全愈因感激吳王兩氏妙手在卒將鼻骨接上成春用特登報聲明以申謝悃

劉家屯永安街二百零六番地

欒子常謹啓

鹿玉軒記啓事

敬啓者敝行於民國八年在本埠田中商事株式會社內設立田中賬房專辦輪船事業及代客轉運貨物爲宗旨曆年以來深蒙各界關垂感紉曷亟現因該會社無意前圖諸告結束而田中賬房因之實有改組之必要今經西共同議決將田中帳房之名目改爲玉軒記所有股東及一切人位悉皆仍舊凡以前田中帳房經辦事宜一概負責繼續進行擬於陽曆十二月廿五日定期開幕照常營業除外埠另函通知外用特登報聲明俾衆週知如蒙惠顧無任歡迎也

大連市加賀町三十番地 電話長六一一八 三八五一

鹿玉軒記

總經理王浩生 經理丁耀東 副經理郭子勉

緊要聲明

啓者敝號任劉發貴近被惡友誘誤走岐路吃喝嫖賭無所不爲而於陽歷十二月六日在家含氣而出誠恐在外坑騙親友賒欠借貸並藉其父名抵押土地財產故特聲明彼等今後在外無論作何事概不負責特此鄭重佈達

西山會南沙河口十七番戶

劉滿長謹啓

感謝廣告

逕啓者茲有榮城許茂林向在北平挑水爲業有幼女九歲時被其傭工胡某拐賣於五十號改名小芳得價三百元遠颺日前許來尋女至敝會請求救濟幸承五十號主人孫廷芳君慷慨應允除畜養三年衣食費不計外並將原價三百元分文不取令其父女回北平團聚矣似此仗義疎財用特登報感謝

大連山東同鄉會謹啓

訃

鼎惠懇辭如蒙賜唁請寄 青島東華旅社(幫設大連西崗子天后宮內) 天津法界國民飯店 奉天南滿站福順成 大連西崗子天后宮

不孝宗昌罪不自殞禍延顯考錫五張府君痛於中華民國十七年十一月十日即夏曆戊辰年九月二十九日子時壽終連寓正寢距生於咸豐二年正月初九日未時享壽七十有七不孝侍奉在側親視含殮即日遵禮成服暫借西崗子天后宮擇期扶柩回籍安葬叨在

鄉世友戚寅 誼哀此訃

聞

謹擇陰曆十一月十四日 十五日 十六日 十七日 即陽曆十二月廿五日 廿六日 廿七日 廿八日 成主 家祭 領帖

孤子張宗昌泣血稽顙

齊衰期服孫 濟寧 濟盛 樂泣稽首

經濟

大連錢鈔市場 下期成交鈔票
較上期增六千七百餘萬

大連錢鈔市場、本年度下半期鈔票所成額、共六億三千八百九十萬四千圓、其中定期爲六億一千八百六十二萬五千圓、若與同年上半期比較、即所成數增加六千七百七十三萬九千五百圓、定期增加七千一百十萬圓、然現貨反形減退三百三十六萬五百圓、可謂現貨交易不振之鐵證也、玆更將各月定期、及現貨之所成額、示之於左（單位千圓）

月別	定期	現貨
六月	一三七、〇五五	五、二三七
七月	八九、六三〇	三、六九三
八月	八五、五四〇	三、〇五二
九月	一一五、二四五	二、一九八
十月	一二三、一一〇	三、七九六
十一月	七〇、〇〇五	二、二九七

各地需要之 麵粉漸加多

大連麥粉市場、因本年北滿小麥歉收、外粉輸入頗形旺盛、目下已成立之明春三月限合同、約達二百萬包之多、刻際年關將屆、各地需貨日漸加多、查近日行市、綠天冠牌三元五角五分、竹印牌三元一角三分、紅三井三元一角五分之譜

錢糧商情

特產市場八日晨期市大豆因華南商都採買、各限俱提二分、頗呈強調、豆餅仍未移動、交易殆無、日油濁商採定一萬三千五百箱、高粱依然平穩

△商品前場　麻袋稍鬆、牽地消息無變、唯商情迷離、當市鐵市時行市、現貨爲四角一分五厘、期貨十二月限、四角一分四厘、正月限四角一分三厘、二月限四角〇九厘、三月限四角〇五厘、四月限四角〇二厘、所成數共五萬條、綿絲布平々、成交未妥、麥粉亦平々、成交仍未妥

△錢鈔市場、八日晨、海外電稱、大條連續疲軟、然當市銀價、仍維堅定、上海標金自三百五十六兩二至五十六兩四、滙煙七十一兩〇五、滙申七十二兩整

大連埠頭 運到特產數
比較去歲增加

十一月份、大連碼頭特產抵到額、除連絡、及專用線之外、總計七千一百二十七車、比較上年同期、增加三千四百五十五車、其中大豆抵到額、爲五千七百五十六車、較諸上年同期、增加三千六十五車、反之、高粱僅見七十六車、比上年同期、激減二百八十五車、玆更將各品數目、分類列左

大豆五七五六車、豆餅四九八車、高粱七六車、包米一一

特產上市以來 金鐵之活況
收入逐月增加

久經閑散沈靜之金福鐵路、自入特產上市時期以來、頗形活躍、查最近旅客、及貨物之收入如左

月別	總收入（圓）
七月	一九、六八九
八月	一九、八〇七
九月	二〇、一二二
十月	二五、九一七

如此逐月漸增、入十月增至五千餘圓、十一月份、現因統計未成無從查錄、但落花生、大豆及其他特產、多在是月上市、故十一月份之數目、可推更見增加無疑、又城子疃安東間之純中國鐵路、現已設計就緒、不久必能實行鋪設云

蘇俄新幣 又復跌落

蘇俄新幣赤爾沃尼玆、前因蘇聯政府、及烏蘇里鐵路、均發行大宗公債、新幣價格一再跌落、兌換日金之最低時、每票面註明十元一張者、僅換日金二元七角、嗣後漸次回漲、迄至月杪、已漲至日金四元二角、詎近數日內、又行低落、昨日行市、已落至三元六角、玆探其原因、前在最低時、係蘇俄官廳於綏芬河、滿洲里兩處、曾經派員對於在東鐵沿線之蘇俄新幣、爲大宗之收買、故價格漸次漲高、上月末此項收買員停止買進、回俄復命、是以又復慘落云（七）

北滿各地油房 製餅之情形
比諸中旬增加

最近北滿各地油房、益形活況、查十一月下旬、各處產餅情形、總共達至六十八萬八千斤、比諸中旬產額、增加五萬片以上、但此等開碾工場、哈爾濱有三十一家、合其他各地、共有五十二家、皆舉全力活動、頗有大異昔日之概、玆更列開碾工場、及產餅片數於左

	工場數	片數
哈爾濱	三一	五〇、四六〇
安達	七	一六、八四〇
滿溝	二	二、七〇〇
齊齊哈爾	三	四、一〇〇
阿什河	四	五、一〇〇
一面坡	三	二、一〇〇
牡丹江	一	一、六〇〇
東部線其他	一	六、〇〇〇
計	五二家	八二、五〇〇

實業廳訓令礦商

奉天實業廳長劉鶴齡氏、查該廳前以奉票價格日漸低落、各礦商仍多照原定數目呈驗資本、若以現洋計算爲數實屬無幾、倘不舉串變通、則資本薄弱無所限制、殊非慎重礦權之道、曾經酌核擬照原定數目二分之一、以現大洋爲本位、依次遞加、但因考核其設備計劃及施工實況、按照此次所定資本、仍不敷用時、得隨時酌令增加等因、經呈奉省署指令照准、玆特抄同規表佈告各礦商一體知照、凡經本廳核准、尙未遵辦手續、及新呈請者、務將採礦資本遵照表列數目、取具省城銀行號實在存款、憑單聽候調驗核辦、毋得違誤

大連發現之濕豆 係東鐵線產品
含水程度在百分之十七

南滿鐵路、前在大連、於混保頭等品中、發現水豆等情、已誌當時本報、玆聞此項水豆、多係東鐵南滿部線出產、蓋於大豆登場時、曾受數日大雪之侵襲、故一部分含有水質、其其含水之程度、亦僅在百分之十七左右、特產商比里斯基洋行、葛斯托爾克等、於三月以前、在烏珠河、乙面坡、下城子等處、收買極多、約在一千車以上、此項水豆、在歐洲市上、出售非常困難、故該商等近與賣主交涉、一律要價賓之交貨、故此事將惹起較大之問題云（七）

奉天所需 撫順煤炭額
超過五十萬噸

滿洲多季生活必需品之一、蓋爲煤炭、查最近本品以奉屆爲中心之需給情形、即撫順煤礦、十一月中之輸送額、計共二萬二千餘車、就中連往奉天者約有一千車、設每車重量、以三十噸計算之、總共即可達至三萬噸、若再合滿鐵會社、瓦斯會社、中國兵工廠、及紡紗廠所消費之額、即奉天一個年中之煤炭消費額、將踰過五十萬噸、每噸估價十圓、亦已達至五百萬圓之巨云

最近查奉票總發行額、已達拾萬萬元之巨、故奮省長頗致力整頓、籌者成立奉票整理委員會、期有以整理之、第事實上此種整理事宜、頗難具體實現、且近來據外間所傳、奉當局又在國外、定印一億四千萬元之新票、此等新票、業已裝儎玄武丸輪船、抵到營口矣

長春市民要求 取銷賣錢捐

長春全埠工商市民等、前以地方徵收賣錢捐、展轉剝削、貨無異所謂之車輪稅、地方深蒙其害、百業因以凋零、市面疲敝、日見退縮、連年以來、所有商埠地之巨商大賈、爲避免此項賣錢捐、紛紛遷入租界者、實繁有徒、長此以往、若不亟圖紛紜更張、將商埠地之商號陷於絕境、是以各商民不憚苦心、集衆籲懇省政府財政當局、俯念下情、予以允許、仿照濱江成案、以賣錢捐改爲營業牌照稅、省庫既無損失、商民更獲厚利、披肝瀝膽、一再詳陳、竟被財政當局託辭誘却、市民方面聞耗震驚、不忍使大好商埠、坐視陷於絕境、決將再進第二步要求、公同議決、推選公正不阿之工商市民、充任代表、預備晉省向保安司令部、省政府財政廳、分途請願、絕對本其急公好義、挽救商務民生計、犧牲一切、在所不惜、權衡金融之責者、對此眞正民意、不知將仍以何法處理之

輸入組合 成績頗進步

駐哈爾濱之日商、爲推廣了僑輸入、發達北滿之日人商起見、今年夏季於南滿鐵路援助之下、組織日商輸入組合等情、已誌當時各報、該組合之責任、一爲在國內各地、盡力宣傳、務使輸入北滿之日貨、日有增加、一爲設法推廣日貨在北滿各地之銷路、且以無抵押之低利出放貸款、務使北滿日商、有充分發展之機會、該組合自成立以來、輸入之日貨、漸次增多、而放出之債款、亦逐漸增加、玆聞十一月分貸出總額、共爲五萬三千六百十九元、收回九千九百元、連同十月分之殘餘、現在總共貸出、共有七萬六千三百餘元、比較十月分貸出之四萬三千六百元、計增加三萬餘元、其進步之迅速、殊堪驚駭云（七）

印度黃麻 最終收穫額

寰球最有名之黃麻大貿易商、薔爲英國之巴流商會、玆據該商會發表、界謂本年度、印度黃麻最終收穫額、預想共有九百九十一萬六千包、馬特拉斯及其他共十萬包、自本年七月一日以後黃麻供給額之總計、爲一千六百七十一萬六千包、本年七月以至明年六月末、消費額之預想總額、爲一千一百二十萬包、藏至民國十八年七月一日之存貨額、預想當在五百五十一萬五千包、至於自本年七月起、至明年六月末之預定消費額、試分地而別之、則大致如下

地別	消費額
印度製麻工塲	六、〇〇〇、〇〇〇
印度地方	五〇〇、〇〇〇
英國	一、一〇〇、〇〇〇
歐洲大陸諸國	二、八五〇、〇〇〇
美國	七五〇、〇〇〇

遼陽現金漲復落

遼陽自近二月來奉票日漸毛荒、現金票每元出二十六元、竟漲至三十一元有奇、人心立現恐慌、詎近三五日內、現洋由三十餘元、又落至廿八元四五角錢、金票落至廿七元八九角錢、希望當局急應設法維持、以免現金再漲云

特產行市（八日）

▲大豆（前場）

月期	開行	最高	最低	收盤
十二月末	五九六〇	五九七〇	五九六〇	五九七〇
一月末	五九六〇	五九七〇	五九六〇	五九七〇
二月末	五九六〇	五九八〇	五九六〇	五九八〇
三月末	六〇二〇	六〇二〇	六〇二〇	六〇二〇
四月末	六〇七〇	六〇七〇	六〇五〇	六〇六〇

所成數　百八十五車

▲豆餅

月期	開行	最高	最低	收盤
十二月限	一九〇〇	一九〇〇	一八九五	一九〇〇
十二月末	一九〇〇	一九〇〇	一九〇〇	一九〇〇
一月限	一九〇五	一九〇五	一九〇五	一九〇五
一月末	一九一〇	一九一〇	一九一〇	一九一〇
二月限	一九一五	一九一五	一九一五	一九一五
三月限	一九二五	一九二五	一九二五	一九二五

所成數　七萬三千片

▲豆油

月期	開行	最高	最低	收盤
十二月限	一七六五	一七六五	一七六〇	一七六〇
一月限	一七五〇	一七五〇	一七四五	一七四五
二月限	一七四五	一七四五	一七四〇	一七四〇
三月限	一七四五	一七四五	一七四五	一七四五

所成數　一萬三千五百箱

▲高粱

日期	開行	最高	最低	收盤
十二月末	[illegible]	三七〇〇	三六九〇	三六九〇
一月末	三六七〇	三六七〇	三六六〇	三六六〇
二月末	三六七〇	三六七〇	三六七〇	三六七〇
三月末	三六九〇	三七〇〇	三六九〇	三七〇〇
四月末	三七五〇	三七六〇	三七四〇	三七六〇

所成數　八十三車

▲大豆（後場）

月期	開行	最高	最低	收盤
十二月限	五九八〇	六〇〇〇	五九八〇	五九九〇
一月限	五九七〇	五九八〇	五九七〇	五九八〇
二月限	五九九〇	六〇〇〇	五九九〇	六〇〇〇
三月限	六〇二〇	六〇三〇	六〇二〇	六〇三〇
四月限	六〇七〇	—	—	—

所成數　百二十車

▲豆餅

月期	開行	最高	最低	收盤
十二月限	一九〇〇	一九〇〇	一九〇〇	一九〇〇
一月限	一九〇〇	一九〇七	一九〇〇	一九〇七
三月限	一九三〇	—	—	—
四月限	一九四五	—	—	—

所成數　二萬六千片

▲高粱

月期	開行	最高	最低	收盤
一月末	三六六〇	三六七〇	三六六〇	三六七〇
二月末	三六七〇	三六七五	三六七〇	三六七五
四月末	三七六〇	—	—	—

所成數　十九車

現貨前場（八日）

	開盤	收盤
混保大豆（普皮）	五九九〇	六〇〇〇
混保大豆（無皮）	五七四〇	五七四〇
所成數	百二十車	
豆餅	一八九五	一九〇〇
所成數	三萬一千片	
豆油	一七九五	一七九〇
所成數	四千四百箱	
高粱	三七六〇	三七六〇
所成數	三車	
包米	四二五〇	四二五〇
所成數	四車	

錢鈔行市（八日）

▲定期

		高價	低價
遠期	九六〇	九七五	九六五

所成數　期近　六十一萬圓

▲前場

	銀對金	銀對洋	金對洋
九時	九六四	一二四〇	一二八〇
十時	九六〇	一二三五	一二八〇
十一時	九七〇	一二三〇	一二六五
十二時	九七五	一二三〇	一二六〇
二時半	九七〇	一二三五	一二六〇
三時半	九七〇	一二三〇	一二六五

所成數　銀對洋四萬六千圓　金對銀一萬一千圓

滙兌行市（八日）

倫敦銀塊	二六片十六分五
同先物	二六片十六分七
紐約銀塊	五七仙八分三
孟買銀塊	五九魯比四分三
英美電匯	四弗八五仙十六分一
美日匯兌	四弗五〇分〇
日美匯兌	六四弗十六分十五

倫敦滙兌行市

伯林廿金馬克	三五四分一
巴里	一二四法一七六分一

▲上海滙兌行市

	賣	買
日本向	七二兩十六分十三	七二兩十六分九
倫敦向	二志七片十六分五	二志七片十六分七
紐約向	六四弗十六分九	六四弗十六分十三

▲上海標金

	七日後場	八日前場
開盤	三五六兩三	三五六兩〇
高價	三五六兩六	三五六兩九
低價	三五五兩三	三五五兩八
收盤	三五五兩四	三五六兩六

市場電報（八日）

▲大阪綿絲

限	前場開行	前場收行
十二月限	二四七〇〇	二四七一〇
一月限	二四三七〇	二四一六〇
二月限	二三九二〇	二三九三〇
三月限	二三八四〇	二三八〇〇
四月限	二三七一〇	二三七四〇
五月限	二三六七〇	二三七三〇
六月限	二三六七〇	二三六四〇

▲橫濱生絲

十一月	一四三〇	—
十二月	一三七〇	—
一月	一三九四	—
二月	一三八〇	—
三月	一三六二	—

▲印度麻袋

綠扛袋	四五魯布四分三
藍扛袋	五〇魯布〇分〇
滙兌行	一二六魯布二分一

北地市況（八日）

特產

▲大豆

		開盤	收盤
開原	十二月限	[illegible]	[illegible]
	一月限	[illegible]	[illegible]
	二月限	[illegible]	[illegible]
長春	十二月限	一六·八〇	一六·七〇
	一月限	—	—
	二月限	—	—
哈爾濱	十二月限	[illegible]	[illegible]
	一月限	[illegible]	[illegible]
	二月限	[illegible]	[illegible]
公主嶺	十二月限	[illegible]	[illegible]
	一月限	[illegible]	[illegible]
	二月限	[illegible]	[illegible]

▲高粱

		開盤	收盤
開原	十二月限	[illegible]	[illegible]
	一月限	[illegible]	[illegible]
	二月限	—	—
長春	十二月限	[illegible]	[illegible]
	一月限	[illegible]	[illegible]
	二月限	[illegible]	[illegible]
公主嶺	十二月限	—	—
	一月限	—	—
	二月限	—	—

▲小麥

		開盤	收盤
哈爾濱	一月限	二·〇四三	二·〇六三
奉天（奉票）	現貨	二七〇·〇	二九四·〇
	定期	二七〇·〇	二九四·〇
開原（奉票）	現貨	[illegible]	[illegible]
	先限	[illegible]	[illegible]
同（鈔票）	現貨	[illegible]	—
	先限	[illegible]	—
安東（鈔票）	近期	[illegible]	[illegible]
	遠期	[illegible]	[illegible]
鐵平銀		[illegible]	[illegible]
哈爾濱（大洋）	現貨	七一·五〇	七一·三五
營口過爐銀	現物	[illegible]	—

男用 女用 生殖靈 是
男女老少 獨一無二
驚天動地 無上補藥

然而他不僅滋補更可治病
無而他還能治少年孱弱
然而他還能治遺精早洩
所以他能使服者生育姙娠
所以他能使服者多做事業
所以他能使服者康健長壽
服一料有一料好處
最忌時服時輟
故宜常服
常服則痊癒
而今皆服生殖靈
足使服者直接間接享受幸福

生殖靈說他是補藥
生殖靈說他能治衰老
生殖靈治一切生殖器病
生殖靈補腦筋強記憶
生殖靈壯精神增氣力
生殖靈服一盒有一盒好處
生殖靈倘能常服無一不康健長壽
生殖靈使服者虧在何處補到何處
生殖靈使服者損在何處治到何處
生殖靈都半服者在五年以前服其他補藥
生殖靈更有無數妙用

生殖靈之信譽及辨眞

生殖靈……乃人類之新救主德國史坦那博士所發明
生殖靈……只有世界第一大藥廠德國好而瑪瑙藥廠秘製
生殖靈……遠東總經理只歸美商三德洋行專賣
生殖靈……經德國政府實驗特許專賣各國政府保護
生殖靈……由數千名醫化驗證明用以治病介紹服者
生殖靈……有世界男女四百七十萬人服藥見效之謝函
生殖靈……受不少奸商覬覦冒牌影射濫造圖利然而多數已經法律制裁及自然淘汰
生殖靈……是金銀寶匣裝置兩端貼有上海美商三德洋行封緘匣外玻璃紙包上印有紅色專賣標記此爲眞正神藥其間數者缺一即屬僞貨勿貪廉輕試以免生命危險

返老還童 生殖靈 德國新藥

發明　生殖靈乃德國政府曾驗監督史坦那醫學發明之世界唯一靈品也藥效絕大萬試萬靈
區別　男子不可服女用藥品女子不可服男用藥品因藥品性質不同服時注意幸勿自誤效力偉大服後便知
主治　老翁服回復青春生殖力還少復活　老婦服月經復至血氣旺盛姙娠子女　青年服元氣百倍遺精壯腦情感日深
效驗　此藥係爲男女生殖力製造秘寶無論老少四時均可安心服之惟以冬日爲最宜故又名爲冬令補品大王
價格　男用生殖靈每盒售上海現大洋七元正　女用生殖靈每料售上海現大洋廿八元　外埠通信函購貴欵先滙郵費在內

奉送返老還童生殖靈實驗報告書函索即寄

德國政府註冊生殖靈藥廠代表
美商三德洋行

依照中國法律組成之有限公司
●大連浪速町二丁目七十番●
●奉天大西門外二經路口●
●哈爾濱道外正陽八道街口●
總行上海◎分行各大埠二十六處
美商三德洋行

經理處
江省南大街中大銀號內三德洋行經理處
長春北門外中西藥房內三德洋行經理處
吉林糧米行五洲藥房內三德洋行經理處
營口二道街中西藥房內三德洋行經理處
安東道署街瑞祥泰內三德洋行經理處

各埠分銷
江省中西藥房　濱江寰球藥房　富錦永濟醫院
奉天大德成藥房　濱江泰記藥房　拜泉和錦局
奉天五洲藥房　大連華泰西藥房　巴彥信記書局
長春亞洲藥房　大連德記藥房　呼蘭德興長
長春泰和藥房　三姓廣生堂　克山德興祥
海倫錦和長　安達同和藥房　普安德盛泰
金州久隆記　洮南西藥房　農安德泰記
延吉老德記　雙城中慶仁　瓦房店西藥房
黑河全泰恒　扶餘華昌福　吉林中西藥房　敦化同泰祥